Крымский экзамен для десанта
стр. 2

Мулинская полигонная страда
стр. 6

Военный округ: панорама недели
стр. 4

Мы храним тебя, Россия!

Газета выходит с 1 января 1924 года

КРАСНАЯ ЗВЕЗДА

ПЯТНИЦА
24
МАРТ
2017 г.
№ 30
(27 067)

Центральный орган Министерства обороны Российской Федерации ● www.redstar.ru, красная-звезда.рф

ФОТО ВАДИМА САВИЦКОГО

Защитим и себя, и союзников

К 2021 году ударный потенциал высокоточного оружия нашей армии и флота увеличится в четыре раза

Вчера в Кремле Владимир Путин встретился с офицерами по случаю их назначения на вышестоящие должности и присвоения им высших воинских (специальных) званий и классных чинов. В торжественной церемонии по традиции участвовали представители Вооружённых Сил, специальных служб, правоохранительных и других силовых структур.

Президент поздравил офицеров с назначением и определил задачи, стоящие перед командным составом Вооружённых Сил, правоохранительных органов и специальных служб.

– Вы достойно проявили себя на вверенных участках, успешно выполнили поставленные задачи, и рассчитываю, что в новом качестве внесёте весомый вклад в укрепление обороноспособности России, обеспечение стабильности в обществе и безопасности граждан, – сказал Верховный Главнокомандующий.

Он отметил, что за последние годы наши Вооружённые Силы серьёзно укрепились. Они способны отразить любую агрессию против России, защитить и наших граждан, и нашу страну, и наших союзников.

Отдельно глава государства поблагодарил присутствовавших в зале высших офицеров и в их лице всех российских военнослужащих, участвующих в антитеррористической операции в Сирии, за высокий профессионализм, мужество и героизм.

– Мы будем и дальше развивать оборонный потенциал страны, оснащать все виды и рода войск вооружением и техникой нового поколения, – подчеркнул Владимир Путин. – В первую очередь это касается Стратегических ядерных сил. До конца 2020 года их оснащённость современным вооружением должна превысить 60 процентов, а по отдельным параметрам – 90 процентов. В сдерживании потенциального агрессора растёт роль высокоточных средств поражения. Их характеристики в полной мере подтвердились в ходе боёв с террористами в Сирийской Арабской Республике.

По словам Верховного Главнокомандующего, к 2021 году ударный потенциал высокоточного оружия нашей армии и флота должен увеличиться в четыре раза. Повысится и боевая мощь сил общего назначения, которые играют ключевую роль в наземных операциях. Так, арсеналы Сухопутных войск пополнят современные танки и БМП на базе платформ «Армата» и «Курганец», а также самоходные артиллерийские установки «Коалиция-СВ». В войска поступят самолёты нового поколения, которые повысят боевые возможности авиации в полтора раза, а на флот придут новые современные корабли и подводные лодки, оснащённые высокоточными крылатыми ракетами.

Наряду с комплексным перевооружением армии и флота важно и дальше повышать уровень боевой подготовки личного состава

Президент подчеркнул, что наряду с комплексным перевооружением армии и флота важно и дальше повышать уровень боевой подготовки личного состава. В прошлом году количество учений и тренировок в войсках увеличилось на 13 процентов. Расширяется практика внезапных проверок боеготовности частей и соединений. Он высказал убеждённость, что накопленный здесь опыт послужит дальнейшему совершенствованию Вооружённых Сил.

– Надёжное обеспечение безопасности России, – сказал глава государства, – прямо зависит от эффективной работы всех силовых структур, от вашей слаженности и чёткого взаимодействия при решении совместных задач.

По словам Владимира Путина, одним из приоритетных направлений работы Федеральной службы безопасности остаётся борьба с терроризмом. В ходе февральской ежегодной коллегии глава государства уже отмечал, что здесь есть чем гордиться. Очевидные успехи налицо, но необходимо и дальше совершенствовать стратегию и тактику антитеррора.

– Более активно прошу действовать и на других ключевых участках, – подчеркнул Владимир Путин. – Имею в виду контрразведку, борьбу с экономическими преступлениями и коррупцией, защиту ключевых объектов инфраструктуры.

→ 2

ФОТО ВАДИМА ГРИШКИНА

К стратегической стабильности

Министр иностранных дел России Сергей Лавров выступил с лекцией в Военной академии Генерального штаба ВС РФ

Перед выступлением министру были продемонстрированы трофейное вооружение террористов, самодельные взрывные устройства, средства разминирования Международного противоминного центра ВС РФ, которые непосредственно применялись в Алеппо и Пальмире, а также подлинные документы, подтверждающие деятельность Центра по примирению враждующих сторон в Сирийской Арабской Республике.

Предваряя диалог, Сергей Лавров высказал признательность за приглашение выступить в стенах Военной академии Генерального штаба ВС РФ. По его словам, организаторы делают большое дело, поддерживая традицию единства народа и армии, как это и должно быть и всегда было в лучшие годы истории России. Что же касается темы для разговора – «Роль России в мировой политике», то она во все времена волновала гражданина, патриота, а тем более воина, стоящего на страже государства, подчеркнул Сергей Лавров.

По мнению министра, одной из наиболее важных величин и щей от внутреннего ощущения небезопасности. Будто бы русские, на протяжении нескольких столетий наращивая свою территорию, как бы пытались «отодвинуть» потенциального агрессора. На это можно ответить, что большая беда для нас в последние столетия приходила почти всегда и только с Запада, в то время как Россия, по известному изречению Михаила Ломоносова, «прирастала Сибирью», собирая под своим крылом разные народы и земли на Востоке. Накопленный многовековой опыт гармоничного сосуществования в лоне одного государства различных народов, этнических групп и вероисповеданий

Сильное государство – это залог самостоятельной и независимой внешней политики страны

критериев, определяющих роль государств в международной политике, является геополитический вес. «Понятно, что такая огромная страна, как Россия, обладающая богатейшими ресурсами, уникальным географическим положением в Европе и Азии, вряд ли и сама сможет оставаться в стороне, и тем более быть кем-то изолированной от мировых процессов, особенно в современную эпоху, когда торгово-экономические, финансовые, информационные, культурные и человеческие связи просто требуют объединения планеты в действительно единое пространство, – полагает Сергей Лавров. – В то же время приходилось встречаться с мнением, которое охотно подхватывают русофобы, что обширная география России сформировалась, дескать, благодаря экспансии, проистекающей теперь позволяет Российской Федерации способствовать развитию диалога и формированию партнёрства между культурами, религиями и цивилизациями, как это происходит в рамках ООН, ОБСЕ и других международных и региональных организаций».

Как отмечает Сергей Лавров, особенностью, которую связывают с огромными российскими пространствами, является уважение к государству, гаранту единства страны и безопасности граждан. «Сильное государство – это залог самостоятельной и независимой внешней политики страны. В международных отношениях всё это воплощается в понятии суверенитета», – обратил внимание глава российского внешнеполитического ведомства.

→ 3

Миноискатели, о которых мечтали

Инженерные войска покажут перспективные глубинные миноискатели и «мыслящие» обнаружители взрывчатых веществ на предстоящем Международном военно-техническом форуме «Армия-2017». Об этом сообщил начальник инженерных войск Вооружённых Сил РФ генерал-лейтенант Юрий Ставицкий.

ФОТО ОЛЕГА НАУМОВОЙ

– В рамках форума мы продемонстрируем целую линейку существующих и перспективных средств инженерной разведки, в том числе новейшие технические средства, работа которых основана на сочетании физических принципов поиска, обнаружения и идентификации взрывоопасных предметов в различных укрывающих средах, – пояснил генерал-лейтенант Юрий Ставицкий.

По его словам, все перечисленные средства прошли апробацию в ходе выполнения специальных задач на территории Сирийской Арабской Республики. Речь, в частности, об устройствах, которые могут находить мины и самодельные взрывные устройства как в металлических корпусах толщиной до 70 сантиметров, так и в оболочках, не проводящих электричество. Такие обнаружители смогут определять не только глубину закладки, но и вид металла.

Помимо этого, отметил начальник инженерных войск, будет продемонстрирован глубинный металлодетектор, предназначенный для обнаружения боеприпасов на глубине до пяти метров. Другой перспективный миноискатель, представленный в рамках военно-технического форума, позволяет обнаруживать взрывные устройства в воде на глубине свыше 10 метров.

Международный военно-технический форум «Армия-2017» в этом году пройдёт в третий раз с 22 по 27 августа на территории Конгрессно-выставочного центра «Патриот» в Подмосковье. В масштабном мероприятии, которое традиционно организует Министерство обороны РФ, примут участие крупные отечественные и зарубежные предприятия оборонно-промышленного комплекса, ведущие конструкторские бюро и научно-исследовательские институты.

Александр АЛЕКСАНДРОВ ★

Паводок под контролем

Оперативные группы Минобороны России и военных округов круглосуточно в режиме реального времени проводят мониторинг паводковой ситуации в стране, сообщает Департамент информации и массовых коммуникаций Министерства обороны Российской Федерации. Совместно с органами МЧС России они осуществляют контроль и наблюдение за гидрометеорологической обстановкой в районах дислокации соединений и воинских частей.

В готовности к выполнению задач по снижению негативного воздействия половодья и паводков в военных округах и на Северном флоте находится свыше 4 тысяч военнослужащих и более тысячи единиц различной техники. Сформированные группы полностью укомплектованы специальной военной техникой и оборудованием, а также обеспечены инженерными боеприпасами для взрывных работ. Для воздушной разведки и бомбометания в районах возможных ледовых заторов назначены и содержатся в готовности 24 самолёта и 26 вертолётов военно-транспортной и армейской авиации.

Для недопущения ледяных заторов, которые могут привести к негативной паводковой обстановке, одно из инженерно-сапёрных подразделений ЦВО уже провело работы по подрыву льда на реке Сим в Челябинской области. Взрывная группа выполнила 24 подрыва льда на протяжении 3,5 км. Подрывом льда сапёры ЦВО с 21 марта начали заниматься и на реке Бия в Алтайском крае, где протяжённость затороопасного участка составляет более 1,5 тысячи метров, а толщина льда, в который закладывается тротил, около метра.

Отметим, что Центральный военный округ уже подготовил свыше 70 единиц техники для борьбы с паводками в 29 регионах. На Урале, в Поволжье и Сибири сформированы 28 подрывных групп и 12 эвакуационно-спасательных команд. Около 500 военнослужащих при необходимости готовы прийти на помощь населению.

Роман БИРЮЛИН ★

В ЦЕНТРЕ ВНИМАНИЯ

1 ←

Защитим и себя, и союзников

Он также отметил, что сегодняшняя обстановка предъявляет особые требования к качеству работы Службы внешней разведки, в первую очередь это касается оперативной информации о характере и перспективах развития событий, происходящих в зонах нестабильности на Ближнем Востоке, Африканском континенте, в ряде регионов Азии. Не менее важны и ситуации, которые складываются в других ключевых регионах мира.

Обращаясь к представителям МВД, глава государства отметил, что действенной защиты своих прав и законных интересов, обеспечения общественного порядка наши граждане ждут от органов внутренних дел. Важно повышать уровень раскрываемости преступлений, жёстко противодействовать любым проявлениям экстремизма, закреплять позитивные тенденции, которые достигнуты в работе уголовного розыска, ГИБДД, службы участковых.

Президент напомнил, что продолжается становление Федеральной службы войск национальной гвардии. Прошедшая на прошлой неделе первая внезапная проверка боеготовности гвардейцев показала высокий уровень их выучки. Важно сделать новую службу высокомобильной, оснастить современным оружием и техникой и, конечно, сохранить лучшие традиции вошедших в неё частей и соединений.

Владимир Путин вспомнил и о том, что в ходе недавней ежегодной коллегии Генеральной прокуратуры её участники подробно обсудили основные направления работы ведомства, в том числе пресечение любых нарушений трудового и социального законодательства, защиту прав несовершеннолетних, пенсионеров, других уязвимых категорий граждан страны.

Среди ключевых задач Следственного комитета глава государства выделил формирование добротной доказательной базы, внедрение современных криминалистических средств. Особенно тщательно, по его мнению, следует подходить к сбору доказательств по так называемым латентным преступлениям, в том числе коррупционной направленности.

По оценке Владимира Путина, высокий уровень профессиональной подготовки демонстрируют сотрудники Федеральной службы охраны. Это проявляется в обеспечении безопасности высших должностных лиц нашей страны и зарубежных гостей, защите важных государственных объектов и бесперебойной работе систем конфиденциальной связи. Он убеждён, что столь же уверенно и надёжно представители ФСО будут действовать и впредь.

– Ответственные задачи стоят перед российскими спасателями, – отметил Президент России. – Одна из наиболее важных – это развитие Единой государственной системы предупреждения и ликвидации чрезвычайных ситуаций. Она должна повысить безопасность граждан в местах массового пребывания, снизить риски возникновения техногенных аварий.

Новые требования предъявляются сегодня и к деятельности Федеральной службы исполнения наказаний. В том числе, сказал Владимир Путин, к 2019 году предстоит создать систему исправительных центров. Это позволит сократить количество отбывающих наказание в местах лишения свободы, облегчить содержание осуждённых по преступлениям небольшой и средней тяжести.

– В реализации поставленных задач роль высшего командного состава исключительно высока и значима, – заключил Верховный Главнокомандующий. – Уверен, вы приложите максимум усилий, чтобы оправдать оказанное вам доверие.

Начальник Главного оперативного управления Генерального штаба Вооружённых Сил РФ генерал-полковник Сергей Рудской от имени всех присутствующих на торжественной церемонии высших офицеров высказал Верховному Главнокомандующему слова искренней благодарности и признательности.

ФОТО ВЛАДИМИРА СМИРНОВОГО

До конца 2020 года оснащённость Стратегических ядерных сил современным вооружением должна превысить 60 процентов, а по отдельным параметрам – 90 процентов

– Назначение на высшие воинские должности и присвоение высших воинских званий нами воспринимается как знак особого доверия руководства страны, – отметил он. – Защита Отечества для каждого из нас – это не только воинский долг, но и смысл всей жизни.

Как руководитель органа военного управления, ответственного за стратегическое планирование, применение и строительство Вооружённых Сил, генерал-полковник Рудской доложил, что все принятые главой государства решения реализуются в строго установленные сроки, гарантированно обеспечивая военную безопасность Российской Федерации.

По словам начальника ГОУ Генерального штаба, основные усилия при этом сосредоточиваются на наращивании боевых возможностей Вооружённых Сил, усилении группировок войск на Западном, Юго-Западном и Арктическом стратегических направлениях. В плановом порядке ведётся перевооружение войск на новые образцы вооружения и военной техники. Стратегические ядерные силы поддерживаются на уровне, позволяющем качественно решать задачи ядерного сдерживания. Силы общего назначения, оснащённые самыми современными средствами разведки, поражения и управления, способны противостоять не только существующим, но и перспективным военным угрозам.

– Благодаря оснащению Вооружённых Сил современным вооружением, которое составляет уже более 58 процентов, планомерной боевой учёбе и приобретённому боевому опыту в Сирии сегодня наша армия является одной из самых боеспособных в мире, – подчеркнул генерал-полковник Сергей Рудской. – Это подтверждают высокие результаты, демонстрируемые войсками в ходе внезапных проверок боевой готовности военных округов, видов и родов Вооружённых Сил. Осознавая важность и ответственность задач по обороне нашей страны, российские военнослужащие профессионально и самоотверженно выполняют свой воинский долг в любых условиях обстановки.

Генерал-полковник Сергей Рудской заверил Верховного Главнокомандующего, что все задачи по укреплению обороноспособности нашей страны будут выполнены.

Владимир МОХОВ ★

ФОТО ЮРИЯ ШИПИЛОВА

Курсом роботизации

В интересах военного ведомства создаются перспективные образцы современных роботов

На базе Конгрессно-выставочного центра «Патриот» в Подмосковье прошла II военно-научная конференция, посвящённая роботизации Вооружённых Сил Российской Федерации. Выступавшие на конференции специалисты обобщили опыт эксплуатации робототехнических комплексов в оборонных целях и определили перспективные направления развития военной робототехники.

Решение Минобороны провести конференцию было обусловлено необходимостью обрести специализированную научно-дискуссионную площадку, посвящённую созданию и развитию технологий военной робототехники. Здесь же была развёрнута экспозиция, на которой демонстрировались образцы робототехники, отобранные для оценки их функциональных возможностей по применению в интересах Вооружённых Сил.

На открытой площадке парка «Патриот» было продемонстрировано несколько десятков робототехнических комплексов, работающих в трёх стихиях. «Воздух» был представлен беспилотными воздушными судами типа «НЭЛК», беспилотными авиационными комплексами Super HAM различных модификаций. На земле работали робототехнические комплексы «Вихрь» и «Уран», а стихию моря представляли подводный исследовательский миникоробот «АКАРА» и ряд других перспективных разработок.

В Российской армии роботы уже давно не экзотика. Есть целые подразделения робототехнических средств, например в составе 1-й инженерно-сапёрной бригады центрального подчинения, дислоцирующейся в Мурме. Она укомплектована робототехническими комплексами «Уран-14», предназначенными для тушения пожаров. Эти роботы имеются и в арсеналах комплексного хранения Главного ракетно-артиллерийского управления. Если брать воздушный сегмент, то здесь роботизация идёт особенно высокими темпами. Ещё совсем недавно в округах были сформированы первые эскадрильи БЛА, а ныне они имеются практически в каждом соединении.

В ближайшей перспективе ожидается поступление в войска серийных боевых роботов для использования в воздухе, на суше и море. При этом в Минобороны критически оценивают новые разработки создателей робототехнических комплексов и беспилотных летательных аппаратов, справедливо полагая, что армия должна получать лишь самые совершенные робототехнические изделия. Необходимость опережающего развития новых технологий, подгонки перспективных образцов робототехники под военные нужды и обусловила столь солидное представительство специалистов на площадке парка «Патриот».

В работе конференции «Роботизация Вооружённых Сил Российской Федерации» приняли участие представители Военно-промышленной комиссии при Правительстве РФ, видов Вооружённых Сил и родов войск, Главного управления научно-исследовательской деятельности и технологического сопровождения передовых технологий (инновационных исследований), Главного научно-исследовательского испытательного центра робототехники, научно-исследовательских организаций, Российской академии наук, руководители, главные конструкторы предприятий «оборонки».

Итогом прошедшего мероприятия стала выработка практических рекомендаций по эксплуатации, способам применения и перспективным направлениям развития робототехники в интересах Министерства обороны РФ. Более подробно о военно-научной конференции будет рассказано в ближайших номерах газеты.

В ближайшей перспективе ожидается поступление в войска серийных боевых роботов для использования в воздухе, на суше и море

Юрий АВДЕЕВ ★

Десант проверяют мерой боя

Командно-штабное учение ВДВ в Крыму завершается

Первое учение Воздушно-десантных войск России на территории Крыма получило широкий международный резонанс. Об этом уже можно судить по официальным заявлениям представителей НАТО и соседней Украины.

Так, генштаб ВСУ назвал учение в Крыму незаконным. В Киеве считают, что под прикрытием маневров Россия может перебросить свои силы на восток Украины, где регулярно происходят столкновения между украинской армией и подразделениями ДНР и ЛНР.

Негативную оценку учению ВДВ в Крыму дали и в Североатлантическом альянсе. Достаточно привести слова представителя НАТО Оаны Лунгеску, которая заявила, что, мол, любые военные учения на территории Крыма в соответствии с международным правом нелегальны, так как они не согласованы с украинским правительством.

Чем это КШУ ВДВ вызвало такой переполох в силовых ведомствах нашего соседа и их покровителей, не вполне понятно. Возможно, оппоненты забыли, что в сентябре прошлого года на том же полигоне Опук в Крыму уже проходило стратегическое учение «Кавказ-2016», куда более масштабное по числу принимавших в нём участие сил и средств.

В настоящее время кульминационный этап КШУ ВДВ позади. В ходе него было совершено десантирование личного состава тремя различными способами: воздушным, морским и по-штурмовому. Таким образом, сформированные силы закрепились и удерживают критически важные объекты, а также участки местности обозначенного района.

На побережье подразделения тактического десанта успешно использовали результаты огневого поражения, ударов авиации, огня артиллерии, работы миномётной батареи 56-й отдельной десантно-штурмовой бригады по назначенным целям. При этом артиллеристы сначала заняли временную огневую позицию после высадки. Далее из стрелкового оружия и гранатомётов десантники нанесли огневое поражение, завершив уничтожение условного противника на площадке приземления.

В дальнейшем под прикрытием армейской авиации подразделения бригады совершили манёвр в восточном направлении, овладев важным рубежом. «Противник» был блокирован в районе Керченской переправы. Рубеж надёжно удерживается, чтобы не допустить подхода резервов условных групп боевиков к участку обороны морского побережья.

Как рассказал командующий ВДВ генерал-полковник Андрей Сердюков, подводя предварительные итоги учения, со всеми поставленными перед ними задачами задействованные подразделения трёх соединений ВДВ успешно справились.

– Этого удалось достичь благодаря кропотливой работе над совершенствованием боевой выучки и росту профессионализма воинов-десантников, – отметил командующий. – В ходе этого КШУ соединения ВДВ учились в кратчайшие сроки оперативно перебрасывать и создавать группировки войск на стратегических направлениях, в том числе межвидовых, для выполнения задач по урегулированию кризисных ситуаций в потенциально опасных с точки зрения использования незаконных вооружённых формирований районах.

Соединения ВДВ учились в кратчайшие сроки создавать группировки войск быстрого реагирования на стратегическом направлении

Он также отметил, что такая конфигурация использованных сил и средств позволила органам военного управления отработать широкий спектр вопросов межвидового взаимодействия в составе группировки войск.

Другим важным моментом КШУ, по словам генерал-полковника Андрея Сердюкова, стало комплексное применение новых образцов вооружения, военной и специальной техники: современных средств разведки, радиоэлектронной борьбы, перспективных средств связи и, самое главное, автоматизированных систем управления, которые уже поступили и осваиваются в войсках.

Александр ПИНЧУК ★
Полигон Опук, Крым

ФОТО ИГОРЯ РУДЕНКО

К стратегической стабильности

В своём выступлении министр иностранных дел РФ напомнил, что суверенность государств, их равноправие как главных субъектов международных отношений была обоснована и одобрена ещё в рамках Вестфальской системы, сложившейся в Европе в XVII веке. Однако сегодня в ряде стран Запада эти традиционные понимания подвергаются сомнению. «Пытаются предусмотреть, например, возможность вмешиваться в чужие дела под предлогом необлюдения разного рода односторонне придуманных правозащитных концепций наподобие так называемой ответственности по защите, – обратил внимание Сергей Лавров. – Мы против подобного извращения важнейших универсальных международно-правовых норм и принципов. Здоровый консерватизм в том, что касается незыблемости стабилизирующих основ международного права, объединяет Россию с большинством стран мира».

– Конечно, в наши дни «большая и сильная страна» – это не только размеры территории, но и состояние экономики, культуры, традиций, общественной этики и, разумеется, способность обеспечить собственную безопасность, безопасность своих граждан в любых условиях, – отметил глава российского МИД. – В последнее время получил признание такой термин, как «мягкая сила». Но это – тоже сила. Другими словами, силовой фактор в его широком понимании в международных отношениях по-прежнему имеет важное значение. В условиях обострения политических, социальных, экономических противоречий и роста нестабильности мировой политической и экономической системы его роль даже увеличивается. Мы в полной мере учитываем это во внешнеполитическом планировании.

Как напомнил Сергей Лавров, обладая передовым потенциалом ядерного сдерживания, Россия выполняет важнейшую стабилизирующую роль в глобальной политике. При этом стратегическая стабильность с нашей стороны не сводится лишь к поддержанию ядерного баланса с США. «С учётом процессов глобализации, роста взаимозависимости государств и развития технологий, в том числе военного назначения, рассматриваем это понятие гораздо шире, – отметил глава ведомства. – В политической сфере это такое состояние международных отношений, при котором обеспечивается строгое соблюдение всеми государствами и их объединениями международного права, уважение законных интересов всех государств и народов, недопустимость вмешательства в их политическую жизнь. В военной сфере это последовательное выравнивание военных потенциалов, обеспечение высокого уровня доверия, транспарентности и предсказуемости, отказ от шагов, которые могли бы восприниматься как угрожающие национальной безопасности других стран и вынуждали бы их принимать ответные меры. Выступаем за укрепление стратегической стабильности во всех её аспектах как основы обеспечения прочного мира, надёжной, равной и неделимой безопасности для всех».

Глава российского внешнеполитического ведомства обратил внимание на то, что в последнее время существенно активизировались усилия по принуждению ядерных государств к отказу от ядерного оружия и его запрещению. «Абсолютно ясно, что время для этого ещё не пришло, – полагает Сергей Лавров. – Напомню, что авторы Договора о нераспространении ядерного оружия не зря прописали в нём, что полная ликвидация ядерных арсеналов должна состояться только в контексте всеобщего и полного разоружения. Мы готовы к обсуждению возможности дальнейшего поэтапного сокращения ядерных потенциалов, но только с учётом всех факторов, влияющих на стратегическую стабильность, а не только количества стратегических наступательных вооружений. Также мы готовы обсуждать эту тему, исходя из растущей актуальности придания этому процессу многостороннего характера. Ограничения, на которые многие годы неоднократно шли Россия и США, подвели уже к такой черте, когда возможность дальнейших двусторонних сокращений, по сути дела, исчерпана».

ФОТО: ЭПА

– Гордимся, что за последние годы качественно изменились возможности Вооружённых Сил РФ, – подчеркнул российский министр. – Особенно важно отметить, что современная Россия считает возможным применение силы исключительно в строгом соответствии с международным правом, своими законами и обязательствами. Не для завоеваний и не для экспорта политических идей, как это не раз бывало в мировой, да и в нашей истории, а для защиты наших самых жизненных интересов, когда другие средства исчерпаны, или помощи нашим союзникам и друзьям по их просьбе. Как это сегодня происходит в Сирии по приглашению законного правительства этой страны.

К сожалению, как признал глава российского МИД, не все в мире так же внимательно относятся к правовому обоснованию задействования военной силы. Отмечаются и случаи вольной интерпретации Устава ООН, безграничное толкование угрозы собственной безопасности. Кроме того, в международных отношениях всё чаще наблюдается негативная тенденция использования в качестве средств принуждения экономических инструментов – различного рода односторонних санкций, ограничений, идущих вразрез с позициями и прерогативами Совета Безопасности ООН. «Пытаются их применять, как вам известно, и против России: расчёт на то, что мы будем особенно чувствительны к подобного рода воздействию, – отметил министр. – Но не получается и не получится игнорировать тот факт, что Россия – одна из крупнейших мировых экономик с высокой степенью устойчивости. В некоторых отраслях мирового хозяйства роль России вообще сложно переоценить. Например, в энергетике, включая ядерную. Хочет этого кто-то или нет, Россия в экономическом плане по-прежнему центр тяготения для постсоветского пространства. Именно данное объективное обстоятельство, а не мифическое стремление Москвы «возродить империю» лежит в основе развития интеграционных процессов в Евразии».

В числе факторов, обуславливающих роль того или иного государства в мировой политике, Сергей Лавров назвал и исторические традиции. Он напомнил слова теоретика и практика международных отношений Генри Киссинджера: «История – это память государств».

– Кстати, большую часть своей собственной, не такой уж продолжительной истории Соединённые Штаты, интересы которых Киссинджер всегда отстаивал и отстаивает, отнюдь не претендовали на то, чтобы играть роль центра «мирового либерального порядка», не видели в этом свою исключительную миссию, – напомнил Сергей Лавров. – Отцы-основатели США хотели, чтобы лидерство и исключительность основывались на положительных началах собственного примера. Ирония в том, что, начав как борцы за независимость, как сепаратисты, стремившиеся избавиться от гнёта британской короны, американская элита к XX веку трансформировалась сама и трансформировала своё государство в силу, стремящуюся к глобальному имперскому доминированию. Но мир меняется, и, возможно, Америке ещё суждено будет пройти через самоочищение и вернуться к собственным забытым истокам.

В связи с этим Сергей Лавров подчеркнул: Россия отдала свою дань увлечению мессианством. «Современная российская внешняя политика неидеологизирована и прагматична, – сказал он. – У нас в стране есть свои традиции, свои здоровые ценности. Но мы их никому силой не навязываем. При этом предупреждаем партнёров, что и к нам с чужим уставом лезть не надо».

Как считает Сергей Лавров, сегодня центральную, координирующую роль призвана играть Организация Объединённых Наций, которая доказала свою безальтернативность и наделена уникальной международной легитимностью при всех недоработках, которые проявляются в работе этого огромного «организма», объединяющего почти двести государств. Россия, как отметил глава МИД РФ, поддерживает обеспечение незыблемости ключевых положений Устава ООН, в том числе относящихся к закреплению итогов Второй мировой войны.

Гордимся, что за последние годы возможности Вооружённых Сил РФ качественно изменились

«Выступаем за всемерное наращивание потенциала Всемирной организации в целях её реальной адаптации к новым мировым реалиям», – подчеркнул глава российского внешнеполитического ведомства.

Что же касается Европы, то, как считает Сергей Лавров, корни многих проблем видятся в иррациональном и оберчённом на провал стремлении подвинуть евразийскую державу Россию куда-то на обочину. Он напомнил, что последовательное расширение НАТО и Евросоюза дошло до того, что Украину и другие страны СНГ хотели поставить перед ложным выбором: или вы с Россией, или с Европой. Такой ультиматум, как считает министр, оказался не под силу и без того внутренне непрочной украинской государственности. В результате глубочайший кризис в самом центре европейского континента, непосредственно на границах России и Запада, причём перспективы его урегулирования, выполнения минских договорённостей пока не просматриваются...

Не просматриваются и стремления европейских партнёров честно работать в пользу создания общего пространства безопасности и сотрудничества, частью чего могло бы стать и справедливое решение «украинского вопроса» в русле минских договорённостей, за что мы последовательно выступаем, также отметил глава МИД РФ. Вообще, как подчеркнул Сергей Лавров, Европейский союз в последнее время ощутимо «теряет себя». По сути, они обслуживают чужие интересы, так и не обретя свой собственный единый голос во внешних делах. «Мы люди терпеливые, будем ждать, когда коллеги осознают, что в силу целого ряда причин – исторических, геополитических, экономических, культурных – мы, Россия и Европа, нужны друг другу», – резюмировал министр.

– Исторические, геополитические, моральные основания, предопределяющие внешнеполитический курс России, прочны и неизменны, – подчёркивает Сергей Лавров. – Они задают тон ежедневной практической дипломатической работе по реализации нашей внешней политики, которой в соответствии с Конституцией непосредственно руководит Президент Российской Федерации.

– Мы не сторонники ни конфронтации, ни изоляционизма. Руководствуясь утверждённой Президентом России Владимиром Владимировичем Путиным Концепцией внешней политики, будем и далее продвигать позитивную повестку дня в отношениях со всеми партнёрами и соседями, в том числе с США и Европейским союзом.В нынешних условиях не существует альтернативы самостоятельной прагматичной, многовекторной внешней политике, предусматривающей последовательное отстаивание национальных интересов и одновременно развитие равноправного сотрудничества со всеми, кто проявляет встречную готовность. Все наши действия направлены на защиту суверенитета, создание условий для мирного поступательного развития России и россиян.

В ходе ответов на вопросы участников встречи с Сергеем Лавровым была затронута тема противодействия агрессивным выпадам в информационной сфере. Министр иностранных дел РФ напомнил в этой связи, что именно нашей стране принадлежит инициатива, которая в рамках ООН приобрела название «Международная информационная безопасность», а в партнёрстве с членами ШОС разработан проект документа под названием «Правила поведения в киберпространстве». «В целом мы считаем (и уже внесли такое предложение), что пора готовить международную конвенцию, которая будет посвящена кибербезопасности, в том числе проблеме ликвидации угроз рисков, связанных с хакерством, – подчеркнул Сергей Лавров. – Кстати, именно мы первыми предложили сделать хакерство наказуемым и запрещённым в международно-правовом плане. Посмотрим, как отреагирует те, кто обвиняет российских хакеров в стремлении подорвать мир «в духе Джеймса Бонда», или тех, с кем он боролся».

Говоря о ситуации на Ближнем Востоке, министр иностранных дел РФ указал, что некая неправительственная организация «Белые каски», по сути, спонсирует террористов, поставляя им медикаменты и проводя лечение боевиков. «Фильм об этой организации получил «Оскар» как лучший документальный фильм, – напомнил Сергей Лавров. – Они позиционируют себя как гуманитарные структуры, которые помогают людям, оказавшимся под бомбёжками. Неоднократно выявляли ложь откровенно срежиссированных роликов. Так вот, американский журналист провёл презентацию собственного исследования, в котором доказал, что «Белые каски» – чистой воды фейк, который занимается созданием ложных новостей, поливающих грязью Россию, Иран и так далее. И оказывающий непосредственную помощь экстремистам».

– Ближний Восток всегда находился под прицелом политологов и конструкторов внешней политики в Вашингтоне, – отметил российским министр. – Практика уже показала, что эта концепция вредна, губительна, в том числе и для стран, которые избираются в качестве объекта экспериментов, – Ирака, Ливии, Сирии, Йемена, Афганистана. За период присутствия США и их союзников по НАТО в Афганистане террористическая угроза никуда не исчезла, а наркоугроза возросла многократно. Сознательно создавался управляемый хаос в Ираке. В Сирии и Ливии это тем более делается сознательно. В Йемене – колоссальная гуманитарная катастрофа. Ответственные политики убедились, что управляемый хаос – это теория, которая разрушает регионы. Наверное, кто-то сиюминутно выигрывает от колебаний сырьевых рынков, происходящих благодаря таким навязанным извне революциям, но сами создатели этой теории, её исполнители получают в ответ потоки нелегальных мигрантов, с которыми просачиваются террористы. Мы видим, что сейчас происходит в Европе. Теракты докатывались и до США. Бумеранг налицо. И это начинают понимать серьёзные люди. Противостоять этому может только международное право.

Завершая своё выступление, Сергей Лавров поблагодарил за содержательную дискуссию, интересные вопросы и за выставочную программу, которая сопровождала его лекцию. Министр иностранных дел России оставил запись в книге почётных гостей и сфотографировался со слушателями и экспертами курса.

– Выступления ведущих политиков России, представителей высшего руководства страны на площадке Военной академии Генерального штаба ВС РФ становятся системной практикой, – отметил советник министра обороны РФ Андрей Ильницкий.

Дмитрий СЕМЁНОВ

Алеппо нужна помощь

В этом наглядно убедилась делегация парламентариев европейских стран

До войны аэропорт Алеппо ежедневно принимал и отправлял десятки внутренних и международных рейсов, что только подчёркивало статус древнего города как одного из деловых, промышленных и густонаселённых регионов Сирии.

Сейчас, несмотря на то что воздушная гавань возобновила работу, сюда прилетают лишь редкие спецборты, каким и стал самолёт российских Воздушно-космических сил, совершивший посадку с делегацией депутатов Государственной Думы Российской Федерации и Парламентской ассамблеи Совета Европы на борту.

Зарубежных гостей встретил губернатор Алеппо Хусейн Дьяб. Въезжали в город с восточной стороны – самой пострадавшей в результате городских боёв. Не требовалось комментариев, пока колонна автобусов следовала вдоль разрушенных и опустевших кварталов, остановившихся заводов, остовов сгоревших автомобилей и многочисленных контрольно-пропускных пунктов Сирийской арабской армии, обеспечивающей безопасность освобождённых от боевиков территорий.

Губернатор рассказал, как проходит процесс мирного урегулирования. Так, всё больше населённых пунктов в провинции подписывают соглашение о примирении – таких сейчас 49, продолжается разминирование освобождённых территорий. Особое внимание Хусейн Дьяб уделил отпущенным на свободу гражданам, являвшимся ранее боевиками. По указу президента Сирии Башара Асада об амнистии, таких отпускают после соответствующего расследования, которое должно подтвердить, что они не совершали серьёзных преступлений. Это позволило уже трём тысячам бывших террористов вернуться к семьям и начать мирную жизнь, а некоторые из них стали в строй Сирийской арабской армии.

Губернатор подробно рассказал парламентариям о том, как городские власти налаживают мирную жизнь, решают проблемы с водоснабжением, нехваткой электричества, как ищут работу для беженцев, а также помогают им вернуться в свои дома из лагерей. Самые злободневные вопросы – медицинское обеспечение и хотя бы разовое питание для людей, которые из-за войны лишились всего: родных, жилья, средств к существованию. Была также затронута ситуация с санкциями против Сирии, которые мешают восстановлению страны.

Всё больше населённых пунктов в провинции подписывают соглашение о примирении — таких сейчас 49

– Мы благодарны народу России, её президенту и правительству за поддержку сирийского народа в борьбе с терроризмом. Гуманитарная работа российских военнослужащих в Алеппо помогает выжить тысячам людей, – заявил Хусейн Дьяб.

Убедиться в справедливости слов губернатора парламентарии смогли, побывав в районе Ханану на востоке Алеппо, где военнослужащие российского Центра по примирению враждующих сторон как раз проводили гуманитарную акцию. Здесь были развёрнуты приёмные модули медицинского отряда специального назначения, а возле полевых кухонь нуждающиеся получали горячую пищу и продуктовые наборы.

ФОТО СЕРГЕЯ ЛОБАЧЕВА

Место проведения акции было выбрано не случайно: среди учеников находившейся рядом школы почти две трети – сироты. Их осматривали российские врачи, при необходимости назначали лечение и выписывали лекарства.

Здесь депутаты смогли пообщаться с местными жителями. Многие рассказы о разрушенных в результате войны судьбах ужасали. Своих эмоций не мог скрыть Антонио Раци, сенатор верхней палаты итальянского парламента.

– Абсолютно несправедливо отношение западных стран к происходящему в Сирии. В итальянском парламенте никто не говорил рассказу католического епископа Алеппо о том, что тут происходит. Я приехал и увидел, что он говорил нам правду. Я в шоке! – заявил сенатор.

Итоги поездки подвёл лидер фракции «Единая Россия» в Госдуме РФ Владимир Васильев, возглавлявший делегацию парламентариев.

– Люди оказались в результате бесчеловечных террористических атак в ужасающем положении. Сейчас мировое сообщество может найти здесь своё место, сейчас дорог каждый, кто может помочь. Хочу поблагодарить Российскую армию, военнослужащие которой здесь делают очень много для поддержки населения, – отметил Владимир Васильев.

Алеппо стал завершающим пунктом поездки делегации европейских парламентариев в Сирию. Ранее они посетили Дамаск и Хмеймим.

Анатолий ФОМИЧЁВ
Алеппо, Сирия

НА СТРАЖЕ ЮГА РОССИИ

Шалинский рубеж меткости

АрМИ-2017: армейский этап

В войсках ЮВО полным ходом идут отборочные этапы Армейских международных игр. Наряду с представителями других воинских специальностей соревнуются и снайперы. На полигоне Черноводский прошёл отборочный тур конкурса «Снайперский рубеж» среди военнослужащих 58-й общевойсковой армии.

По признанию организаторов армейского этапа конкурса, отношение к снайперам в общевойсковых соединениях и частях кардинально изменилось. Командиры перестали воспринимать снайперов только как метких парней, вооружённых винтовками с оптическим прицелом. Современный снайпер в Сухопутных войсках России стал той фигурой, от которой многое зависит на поле боя. Опытный стрелок в ходе боя способен в корне изменить обстановку, не только уничтожив за короткое время большое количество живой силы противника, но и, что не менее важно, посеяв панику в его рядах.

Снайперу под силу с большого расстояния «выкосить» вражеских командиров и наиболее опасных бойцов (гранатомётчиков, пулемётчиков, операторов противотанковых орудий), с ювелирной точностью обезвредить террориста. Должным образом подготовленный снайпер способен сделать то, чего не могут другие. Не зря говорят, что в бою снайпер – длинный нож в сердце противника, слишком длинный и слишком жестокий, чтобы с ним не считаться. Игнорировать снайпера нельзя. От него порой не спасут даже расстояние и бронежилет.

– Конкурс «Снайперский рубеж» призван определить, в какой мере и насколько всесторонне подготовлены военнослужащие снайперских подразделений, – комментирует ход конкурса начальник отдела боевой подготовки 58-й армии полковник Вячеслав Хуснетдинов. – В ходе трёх этапов состязания оцениваются индивидуальная подготовка, умение работать в паре и в команде...

Конкурсанты во время отборочного тура стреляют не только из винтовок СВД (СВД-С), но и из пистолета Макарова, а также мечают учебные гранаты. Кроме того, во время прохождения маршрутов они выполняют различные упражнения, в том числе и ночью. Например, уничтожают воздушные цели, обезвреживают прикрывающихся заложниками террористов, тренируются эффективно действовать в обороне и наступлении. На пути снайперов то и дело появляются различные препятствия (рвы и заборы, проходы в проволочных заграждениях и стенки с проломами).

Конкурс «Снайперский рубеж» призван определить, насколько всесторонне подготовлены военнослужащие снайперских подразделений

ФОТО ВИКТОРА ДЁМИНА

Не менее динамичным и сложным стало и командное испытание – снайперский биатлон. Военнослужащие – по три пары от каждой команды – должны выполнить все многочисленные задачи учебного боя и как можно скорее финишировать. Только так объективно оцениваются возможности как отдельных бойцов, так и подразделения в целом.

В нынешнем состязании успех сопутствовал военнослужащим гвардейского мотострелкового полка, дислоцированного в чеченском городе Шали. Они одержали уверенную победу в команде и взяли практически все призовые места в личном первенстве и парном зачёте.

В индивидуальном зачёте места распределились следующим образом: лучшим стал гвардии рядовой Владислав З., второе и третье места завоевали гвардии младший сержант Данияр Ю. и рядовой Сергей П.

Некоторые из названных военнослужащих отличились и в парной работе: бронзовый призёр Сергей П. со своим сослуживцем гвардии рядовым Вадимом Р. первенствовал в соревновании снайперских пар. Третьими здесь стали также военнослужащие из Шали – гвардии младший сержант Ильдар Ф. и гвардии рядовой Владислав З., которые лишь чуть-чуть уступили представителям отдельной разведывательной бригады, дислоцированной в Северной Осетии – Алании.

Этот этап «Снайперского рубежа» стал для контрактников из Чечни поистине триумфом профессионализма. При этом, учтите, в подобных состязаниях они принимают участие впервые. Ведь и сам «Снайперский рубеж» начал проводиться в рамках АрМИ только с прошлого года. Так что главные победы ещё впереди!

От редакции

По понятным причинам мы не указываем полные фамилии героев этого материала.

Наталья КОРОЛЁВА

Лучший полигон России

Учебная материально-техническая база

Объекты полевой учебно-материальной базы ЮВО работают на полную мощность. Особенно этот тезис актуален для полигона Прудбой, который по итогам 2016 учебного года стал лидером в конкурсе на звание лучшего межвидового (общевойскового) полигона Сухопутных войск России.

В актив Прудбоя вошли все многочисленные мероприятия, успешно проведённые здесь в течение учебного года. На Прудбое в 2016 году таких было немало. Прежде всего это СКШУ «Кавказ-2016» и первое после создания войск национальной гвардии их совместное с ВДВ контртеррористическое учение. В волгоградских степях неоднократно проводились окружные и даже всеармейские этапы состязаний в рамках «Танкового биатлона», «Суворовского натиска» и «Снайперского рубежа».

ФОТО АЛЕКСАНДРА ФОМИЧЕВА

– Проверка нашего полигона проводилась профессионально и объективно. Поэтому участвовать в подобных конкурсах особенно почётно и ответственно, а побеждать очень престижно, – отметил начальник общевойскового полигона ЮВО Прудбой подполковник Андрей Евтенко.

В номинации «Лучший межвидовой (общевойсковой) полигон» Прудбою не было равных. Вымпел, кубок и настольную плакетку представителям ЮВО вручил начальник Главного управления боевой подготовки Вооружённых Сил России генерал-лейтенант Иван Бувальцев. Представители ГУБП особенно впечатлились созданным и смонтированным прудбойскими Кулибиными оборудованием для визуального наблюдения за преодолением препятствий и поражением мишеней на трассе и мишенном поле танкового биатлона.

Впрочем, не только видеокамеры позволяют судейской бригаде в деталях наблюдать за действиями экипажей танков и БМП на трассе. Например, чтобы избежать разрыва мишеней при попадании в них (замена оборудования затратна по времени и средствам), умельцы Прудбоя смастерили особые мишени – с возможностью получения обратной информации.

Немало сделано на Прудбое и для совершенствования учебных объектов. Это касается не только строительства специальной трассы для проведения состязаний в рамках «Танкового биатлона» и «Суворовского натиска», но и её постоянной модернизации. Так, для проведения предусмотренных новым курсом стрельб специальных упражнений на танковой директрисе созданы рубежи на 2000, 2100 и 2200 метров. Многое сделано и на других объектах: танкодроме, тактическом учебном поле, стрельбище...

Танкистам на Прудбое можно только позавидовать – для них здесь созданы особые условия. Например, вододром и класс лёгкой водолазной подготовки позволяют в тёплое время года отрабатывать такое сложное и специфическое упражнение, как форсирование водной преграды по дну. Ещё одна «находка» для экипажей танков – биатлонная трасса, которая позволяет отрабатывать комплексное упражнение по вождению и поражению различных целей.

В начале зимнего учебного периода подчинённые командира танковой роты гвардии капитана Александра Материкина провели мастер-класс для новобранцев на маршруте танкового биатлона. Они впечатлились и взялись за дело с удвоенной энергией.

Немало пришлось потрудиться начальнику танковой директрисы старшине Олегу Казакову и его подчинённым. Директриса заметно преобразилась. Например, отодвинулись дальше от старта штатные рубежи. Теперь поражать мишени стало труднее. Но в реальном бою именно такие сложности помогут победить. Для этой же цели на Прудбое отрабатываются новые тактические приёмы ведения боевых действий. В ходе СКШУ «Кавказ-2016» здесь впервые была продемонстрирована так называемая танковая карусель. Суть её в том, что танковые или иные подразделения Сухопутных войск наносят противнику непрерывное огневое поражение из-за укрытия по типу «вал». В наше время этот приём особенно актуален в реальном бою. Кстати, по принципу карусели могут действовать не только танки, но и БМП, БТР, бронемашины с установленными на них безоткатными орудиями, противотанковые орудия на различной технической базе.

По соседству с танкистами занимаются мотострелки. На директрисе БМП-3 военнослужащие учатся эффективно использовать штатное вооружение боевой машины. Условный противник силён – против нашего экипажа действуют БМП (мишень № 14), безоткатное орудие (ПТУР) на автомобиле (мишень № 17а) и артиллерийское орудие (мишень № 19). Вот начинает движение экипаж заместителя командира взвода – командира отделения гвардии сержанта Павла Дёмина.

– Есть попадание! – отмечают на вышке электрики-операторы ряда Николай Букин и Денис Шестирко. – Ещё одно! Ещё...

Экипаж БМП-3 действует безупречно. Сказывается опыт, ведь в подразделении служат военнослужащие по контракту. Всегда уверенно расправляются с «врагом» наводчики-операторы гвардии сержанты Владимир Агутин и Ельаман Тюмебаев, гвардии младший сержант Эдуард Орлов.

А в это время уже другие экипажи выполняют огневые задачи. В этот раз отличились подчинённые заместителя командира взвода – командира отделения гвардии сержанта Максима Гуличёва и командира отделения – командира боевой машины гвардии сержанта Бауржана Нарикова.

Заняты делом и бойцы гвардии капитана Александра Материкина, прибывшие на танкодром. Сегодня они сдают зачётное упражнение по вождению днём. После зимней стужи, когда даже «гусянка» БМП-3 скользила по заледенелой трассе, пришла новая беда – грязь. Впрочем, военнослужащим волгоградской бригады к ней не привыкать.

Механик-водитель боевой машины гвардии рядовой Алексей Черкашин служит не первый год (он заключил уже второй контракт). Сколько занятий и учений осталось позади – не сосчитать. В 2015 году в составе экипажа запасной машины Алексей участвовал в «Танковом биатлоне» в рамках АрМИ.

На Прудбое ежегодно проводятся десятки различных крупных мероприятий – от тактических, командно-штабных учений и тренировок до исследовательских работ. Достаточно сказать, что целый ряд «изделий» волгоградской «оборонки» «взросел» именно здесь. Среди них – самоходная установка «Мста-С», авиадесантируемая самоходная противотанковая пушка «Спрут-СД», боевые машины десанта БМД-4М и БТР-МДМ «Ракушка», различные артиллерийские орудия и другие перспективные образцы вооружения и военной техники.

На Прудбое обкатывают свою продукцию производители из всех регионов страны. В ходе СКШУ «Кавказ-2016», например, были продемонстрированы возможности автоматизированной системы управления тактического звена АСУВ Т3, разработанной специалистами концерна «Созвездие». А в нынешнем учебном году военнослужащие волгоградского гвардейского мотострелкового соединения уже обкатали новейший комплекс разведки, управления и связи «Стрелец» в звене «батальон – дивизион». КРУС «Стрелец» – это портативный компьютер, который взаимодействует со всеми современными российскими и даже советскими средствами разведки. Он позволяет автоматически обнаруживать цель и передавать её координаты на пункты управления.

2017 учебный год также обещает быть щедрым на различные учения и конкурсы в рамках АрМИ. В планах задействовать Прудбой для проведения окружного и всеармейского этапов «Танкового биатлона», «Суворовского натиска» и «Снайперского рубежа». Так что покой полигону только снится.

Наталья КОРОЛЁВА

2017 учебный год также обещает быть щедрым на различные учения и конкурсы в рамках АрМИ

ФОТО СЕРГЕЯ БЕЛОГЛАЗОВА

Как победить страх

Морально-психологическая подготовка

В Ростове-на-Дону прошёл учебно-методический сбор со специалистами психологической службы и должностными лицами отделов (отделений) боевой подготовки объединений, соединений и воинских частей ЮВО. В таком формате сбор прошёл впервые. Участие в нём приняли около 100 офицеров и гражданских специалистов.

Совместная работа специалистов психологической службы с офицерами, планирующими и отвечающими за боевую подготовку, обусловлена рядом причин. На них в своём выступлении подробно остановился советник управления психологической работы (психологической службы) Главного управления по работе с личным составом ВС РФ Юрий Жариков:

– Несмотря на требования, предъявляемые к организации боевой подготовки и морально-психологическому обеспечению военнослужащих, выполняющих учебно-боевые задачи, в войсках психологическая подготовка зачастую либо не проводится вовсе, либо идёт фрагментарно.

И всё же надо отметить, что в округе психологической подготовке уделяется повышенное внимание. Итоги работы военных психологов подвела начальник центра (психологической работы) управления по работе с личным составом ЮВО майор Лидия Волошина. Своим опытом психологического сопровождения военнослужащих поделились начальники групп психологической работы воинских частей старший лейтенант Михаил Сенько и лейтенант Регина Комарова.

В прошлом году в волгоградском соединении прошёл эксперимент по внедрению системы психологической подготовки личного состава и психологическому сопровождению мероприятий боевой подготовки. О его результатах подробно рассказал капитан Иван Щукин, начальник группы психологической работы (психологической службы) бригады.

Конечно, психологическая подготовка не должна проводиться от случая к случаю, она требует системного подхода к её планированию и неукоснительного выполнения намеченного. Именно этому посвятил своё выступление начальник группы (организации психологической работы) центра (психологической работы) УРЛС ЮВО капитан Дмитрий Струков.

Естественно, успех проводимой психологической подготовки зависит от опыта и навыков самих специалистов психологической службы. С участниками сбора провели мастер-классы и тренинги не только сотрудники центра Елена Якушенко и Виктория Фёдорова, но и преподаватели Академии психологии и педагогики Южного федерального университета Елена Зинченко, Людмила Круталёва, Екатерина Белова. Они довели до участников сбора психологические методы по повышению стрессоустойчивости у военнослужащих.

Программа сбора предусматривала не только лекционные занятия в аудиториях. Один день участники провели в поле – на полигоне Кадамовский. Здесь военнослужащие 150-й мотострелковой дивизии наглядно демонстрировали, как можно повысить психологическую устойчивость в ходе боевой подготовки.

На первом учебном месте демонстрировалось воздействие противника на личный состав, находящийся в обороне. На отделение, занявшее оборону в траншее, наступал условный противник. «Бой» выглядел очень реалистично.

Именно боевая техника стала основным стрессовым фактором и на следующем учебном месте, где отрабатывался норматив по обкатке танками. Условия его выполнения предусматривают, что военнослужащие находятся в трёх окопах: для стрельбы лёжа, с колена и стоя. Первым под «танк» пошёл командир роты капитан Павел Белоглазов.

На другой учебной точке военнослужащие в составе отделения вели боевую стрельбу (отработка элемента «налёт»). Разведчикам предстояло напасть на окоп «противника» и взять «языка».

Вообще все занятия проходили в условиях постоянной психологической напряжённости, внезапности, опасности и риска. Это утверждение наглядно продемонстрировало ещё одно учебное место. Здесь отрабатывались нормативы по радиационной, химической и биологической защите. Но бойцы не просто надевали средства химзащиты, а тушили... загоревшегося товарища. Проведённая предварительная психологическая подготовка сказалась на положительном результате. Военнослужащие действовали спокойно и уверенно. А ведь это не кино – условно пострадавшего реально поджигают горящей смесью. Сохранять холодную голову в такой момент достаточно сложно.

Надо отметить, что участники сбора были не только в роли зрителей. В конце занятий им самим пришлось показывать железные нервы – пройти психологическую полосу. В палатке подготовили лабиринт, имитирующий траншею. В ней гремит «бой»: кровь, куски мяса, муляжи убитых и раненых. Аккомпанемент тот ещё: выстрелы, разрывы, истошные крики. К тому же не все «убитые» мертвы: при прохождении лабиринта участниками сбора они вдруг оживают, хватают за ноги, умоляют помочь... В общем, жуть!

Подводя итоги трёх дней работы, Юрий Жариков отметил:

– Участники сбора получили опыт организации психологической подготовки в первую очередь в полевых условиях. Уточнены тематика и направленность методической подготовки офицеров и младших командиров в освоении приёмов психической саморегуляции, оценки своего функционала и функционального состояния подчинённых...

Главный результат – наработки сбора лягут в основу планирования мероприятий боевой подготовки в войсках ЮВО уже в летнем периоде обучения.

Александр АСТАШЕВ

Все занятия проходили в условиях постоянной психологической напряжённости, внезапности, опасности и риска

Экзамен для оркестра

Какая музыка звучала!

● *25 марта – День работника культуры России*

В марте Военно-оркестровой службой Вооружённых Сил РФ проводилась проверка военных оркестров на территории ЮВО. Одна из рабочих групп инспекции побывала на Каспийской флотилии, где ознакомилась с деятельностью военного оркестра Центра обеспечения управления КФл.

Инспекторская проверка для военного оркестра Каспийской флотилии – событие волнительное, но далеко не новое. Подобные проверки проводятся с периодичностью раз в два-три года, и к ним музыканты начинают готовиться за несколько месяцев, тщательно проверяя порядок ведения документации и оттачивая репертуар.

Напомню, до своей трагической гибели в декабре 2016 года с рабочим визитом в гостях у астраханских музыкантов дважды побывал начальник Военно-оркестровой службы ВС РФ – главный военный дирижёр, заслуженный деятель искусств России, член Союза композиторов РФ генерал-лейтенант Валерий Халилов. Во время одной из инспекционных проверок он сказал флотским музыкантам следующее: «В общем оркестр произвёл на меня положительное впечатление, хотя имеются, конечно, и недостатки, которые можно устранить лишь с помощью кропотливого труда и ежедневных репетиций. Ведь музыкальное, как и любое другое образование, если его ничем не поддерживать, со временем уходит в песок».

На сегодняшний день значительно возросло количество музыкантов оркестра, а вот о росте профессионализма на этот раз судили специалисты – главный инспектор Военной оркестровой службы Вооружённых Сил РФ подполковник Игорь Шевернёв и начальник военно-дирижёрской кафедры Института военных дирижёров полковник Игорь Цупиков, которые дадут окончательную оценку оркестру лишь после общего подведения итогов проверки ЮВО. По предварительным итогам оркестр произвёл на инспекционную группу положительное впечатление.

Во время проверки оркестра, которая проходила в Доме офицеров Каспийской флотилии, музыканты исполнили концертный, служебно-строевой репертуар, а также продемонстрировали дефиле. Как пояснил начальник военного оркестра Центра обеспечения управления КФл старший лейтенант Евгений Рыбаков, концертный репертуар оркестра, как и любого военного музыкального коллектива, формируется в основном из произведений военно-патриотической направленности.

Помимо этого, военный оркестр, выступающий на различных городских мероприятиях, в парках и скверах, играет музыку различных жанров – джазовую, эстрадную, современные композиции отечественных и зарубежных авторов. Эту разноплановость и продемонстрировали военные музыканты во время исполнения концертного репертуара. Специалисты Военно-оркестровой службы смогли оценить вокальные данные музыкантов и даже их умение танцевать. Так, во время плац-концерта солисты военного оркестра флотилии исполнили несколько песен патриотической направленности, а военный дирижёр старший лейтенант Артём Попов кружился в вальсе вместе с руководительницей студии исторического танца Юлией Чередниковой.

Но самым важным предназначением военного оркестра всегда было и остаётся сопровождение воинских ритуалов. Потому-то наиболее строго инспекция подошла именно к проверке служебно-строевого репертуара. Этот завершающий этап выступления проходил на площадке возле Дома офицеров и собрал немало зрителей.

Рабочей группой инспекторов были даны методические рекомендации, касающиеся документации и исполнительского уровня, а также проверяющие высказали ряд замечаний. В заключение проверки главный инспектор Военной оркестровой службы ВС РФ подполковник Игорь Шевернёв пожелал музыкантам дальнейшего развития, творческого роста и успехов.

А теперь подробнее о начальнике военного оркестра Центра обеспечения управления Каспийской флотилии старшем лейтенанте Евгении Рыбакове. Он уроженец Астрахани, что помогает ему освоиться на новом месте службы. По его словам, со многими музыкантами оркестра знаком ещё со времён учёбы в Астраханском музыкальном колледже. А предшествовали его поступлению в это учебное заведение занятия в Доме детского творчества «Успех», где Евгений играл на трубе в детском духовом оркестре.

Знакомству с оркестровой музыкой поспособствовала мама Евгения Рыбакова, воспитатель по образованию. Она преподавала в Доме детского творчества, куда и привела сына. Спустя несколько лет занятий в духовом оркестре мальчик уже не представлял свою жизнь без музыки и по окончании 9-го класса поступил в Астраханский музыкальный колледж.

– В училище играл на трубе в составе брасс-квинтета, – говорит Евгений. – Мы исполняли эстрадные произведения, джаз, классическую музыку, выступали на городских площадках, на фестивале «Студенческая весна». Всегда с благодарностью вспоминаю своего учителя, талантливого руководителя нашего музыкального коллектива Владимира Яковлевича Алатарцева, который рекомендовал мне продолжить учёбу и объяснил перспективы поступления на военную службу. По его совету в 2008 году я поступил в Московский военный институт (военных дирижёров) Военного университета.

В составе сводного военного оркестра Евгений Рыбаков четырежды становился участником парада Победы на Красной площади. Среди знаковых событий, произошедших за время учёбы, он также назвал поездку в Берлин на фестиваль военных оркестров Berlin Tattoo 2011, где сводный военный оркестр России показал высокий профессионализм и отличную школу строевой выучки. Незабываемое впечатление произвёл на курсанта и Международный фестиваль военных оркестров «Спасская башня», участником которого ему посчастливилось быть.

В 2013 году молодой военный дирижёр получил распределение в окружной учебный центр (подготовки младших специалистов) Центрального военного округа, расположенный в Свердловской области.

Помимо основной служебной деятельности – обеспечения воинских ритуалов, участия в парадах Победы в составе сводного оркестра Екатеринбургского гарнизона, военный музыкальный коллектив постоянно выезжал на различные городские мероприятия. Кстати, военный оркестр учебного центра ЦВО обеспечивал «Гонку героев» – спортивные военные игры, проходившие в Екатеринбурге в 2016 году.

– Во время гонки я в составе команды своей воинской части проходил полосу препятствий, – вспоминает старший лейтенант Рыбаков. – Мы показали хорошие результаты и получили массу эмоций. Вообще за время службы в военном оркестре учебного центра я прошёл хорошую школу работы с личным составом, умения выстраивать взаимоотношения в коллективе. Этому не учат в военном институте...

Продолжает получать такой опыт Евгений Сергеевич и в оркестре Центра обеспечения управления Каспийской флотилии, о музыкантах которого он отзывается как о профессионально подготовленных и творческих людях.

Одним из недавних важных мероприятий стал для оркестра концерт-реквием «Прерванный полёт», посвящённый памяти погибших в авиакатастрофе участников Академического ансамбля песни и пляски Российской армии имени А.В. Александрова и его художественного руководителя, главного военного дирижёра ВС РФ В.М. Халилова.

Самым важным предназначением военного оркестра Каспийской флотилии всегда было и остаётся сопровождение воинских ритуалов

ФОТО АВТОРА

Юлия ЗИМАКОВА

Под крышей дома своего

Квартирный вопрос быльём не порос

О перспективах жилищного обеспечения военнослужащих ЮВО рассказывает начальник Южного регионального управления Михаил КОЛЫЧЕВ.

– Михаил Александрович, оптимизация структуры управления и расширение географического расположения территориальных подразделений, как известно, позволили эффективно решать комплекс вопросов, связанных с обеспечением жильём военнослужащих нашего округа. По каким конкретно направлениям шла эта работа?

– За шесть лет существования нашего управления были выполнены социальные обязательства по обеспечению жилыми помещениями 55 498 военнослужащих, в том числе:

– 18 456 – служебными жилыми помещениями;

– 18 157 – жилыми помещениями для постоянного проживания;

– 18 390 – за счёт реализации накопительно-ипотечной системы;

– 495 – государственными жилищными сертификатами.

Такие показатели достигнуты благодаря взаимодействию и целенаправленной работе командования военного округа совместно с руководством Южного регионального управления жилищного обеспечения по решению социальных вопросов наших военнослужащих.

– Одна из острых проблем – обеспечение военнослужащих и членов их семей жилыми помещениями для постоянного проживания. Как она решалась?

– Этому предшествовала и предшествует кропотливая работа по включению военнослужащих, нуждающихся в постоянном жилье, в Единый реестр военнослужащих, принятых на учёт нуждающихся в получении жилых помещений по договору социального найма (далее – Единый реестр). За период с 2012 по 2016 год прослеживается уменьшение соотношения количества военнослужащих, нуждающихся в жилых помещениях, к количеству военнослужащих, уже обеспеченных постоянным жильём.

Количество очередников по ЮВО, по состоянию на 1 января 2017 года подлежащих обеспечению постоянным жильём, составляет 4526 военнослужащих. Из них 1738 военнослужащих выбрали традиционную форму обеспечения жильём – предоставление квартир в натуральном виде. Приоритетными населёнными пунктами избранного места жительства являются города столичного региона (Москва, Балашиха) и Крыма – Севастополь, Симферополь, Феодосия.

В течение всего периода деятельности Южное региональное управление жилищного обеспечения выполняет планы по обеспечению жильём для постоянного проживания на 100 процентов и более. Например, наличие свободного жилищного фонда позволило полностью закрыть потребность в городах Ростов-на-Дону, Краснодар, Новороссийск, Сочи, Ставрополь.

– В связи с появлением формы обеспечения в виде денежной выплаты на приобретение или строительство жилого помещения, что нового появилось в её реализации?

– Она дала возможность военнослужащему самому определять критерии приобретаемого жилья, и всё большее количество отдаёт предпочтение жилищной субсидии. Так, 2788 военнослужащих состоят в Едином реестре с формой обеспечения «жилищная субсидия».

Подчеркну, что в сравнении с прошлыми годами социальный портрет военнослужащего, получающего жилищную субсидию, несколько изменился. Изменился и регион прохождения службы, что говорит о постепенном закрытии потребности в субсидии по отдельным регионам. Если в 2015 и 2016 годах субсидия выплачивалась преимущественно военнослужащим Ахтубинского, Владикавказского, Махачкалинского гарнизонов, то сейчас это Ростовский, Краснодарский, Ставропольский гарнизоны.

Для реализации прав по форме обеспечения «жилищная субсидия» потребность в денежных средствах составляет около 15 млрд рублей. До конца 2017 года планируется выдать жилищные субсидии военнослужащим ЮВО на общую сумму около 7,1 млрд рублей, в том числе 3,3 млрд рублей военнослужащим, проходящим службу в Крыму. Денежные средства на предоставление жилищных субсидий военнослужащим Черноморского флота в 2017-м по сравнению с отчётным периодом 2016 года увеличены более чем в два раза.

– В соответствии с изменениями, внесёнными в законодательную базу в сфере жилищного обеспечения, обозначьте, пожалуйста, приоритетные направления в обеспечении жилыми помещениями в 2017 году.

– Одно из них – обеспечение военнослужащих, имеющих троих и более детей, которые приобрели право на получение жилых помещений вне очереди.

А работа по обеспечению военнослужащих специализированными жилыми помещениями осуществляется по трём направлениям: эффективное использование имеющегося фонда, строительство нового жилья и выплата денежной компенсации за поднаём жилых помещений.

Несмотря на высокие темпы заселения, очередь имеет тенденцию к росту, причём преимущественно за счёт военнослужащих рядового и сержантского состава контрактной службы, количество которых только в отчётном году возросло на 30 процентов.

Включить в списки на предоставление служебных жилых помещений по месту прохождения военной службы в нашем округе планируется около 8 тысяч военнослужащих.

Благодаря наличию специализированного жилищного фонда в домах-новостройках, а также включению в манёвренный фонд невостребованных жилых помещений для постоянного проживания план выполнен на 114 процентов.

Немаловажным фактом, от которого зависели показатели по обеспечению служебным жильём военнослужащих, стало то, что в городах Сочи, Крымск (Краснодарского края), Ставрополь, Ростов-на-Дону, Севастополь, Гудаута (Абхазия) имелся специализированный жилищный фонд в домах-новостройках, а также были включены в манёвренный фонд невостребованные жилые помещения для постоянного проживания в городах Морозовск, Зерноград, Миллерово, Сочи.

В 2017 году планируется обеспечить военнослужащих ЮВО и членов их семей в количестве 4420 человек служебным жильём. Только за два месяца текущего года уже выдано около 600 договоров найма служебного жилого помещения.

– Что ожидается в перспективе?

– Сотрудники нашего управления контролируют исполнение государственных контрактов строительства новых жилых объектов Министерства обороны РФ. И здесь служебному жилью в последние годы уделяется пристальное внимание. Так, в 2017 году планируются к сдаче под заселение военнослужащими округа 22 жилых дома на 906 квартир в Ростове-на-Дону, Анапе, Севастополе, Гудауте...

Согласно государственным контрактам Министерства обороны РФ ведётся также строительство шести жилых домов на 609 квартир в Новочеркасске. В планах возведение домов в Астрахани, Волгограде, Котельниково, Камышине, Волжском, Новороссийске, Ахтубинске, Майкопе, Ейске.

Строительство служебного жилья положительно влияет на динамику обеспечения военнослужащих. Например, во многих введённых в эксплуатацию домах-новостройках есть квартиры, отнесённые к служебному жилому фонду.

Сохранить и развить такую позитивную тенденцию позволит и предстоящее в ближайшее время заселение служебных квартир в трёх 16-квартирных жилых домах типа «Радуга» на территории нашей военной базы в Южной Осетии.

– Считается, что сегодня на передний план в квартирном вопросе выходит военная ипотека. Как обстоят дела в этой области?

– На сегодняшний день можно отметить, что количество участников НИС увеличивается с каждым годом. Если в 2016 году ФГКУ «Югрегионжильё» было направлено в Департамент жилищного обеспечения Министерства обороны РФ 7300 комплектов документов на включение военнослужащих в реестр участников НИС, то в 2017-м планируется увеличение потенциальных участников НИС на 20-30 процентов. Причём отмечу, что большинство военнослужащих включились в систему добровольно.

Кстати, анализ работы показал, что по ЮВО более 50 тысяч военнослужащих являются участниками накопительно-ипотечной системы с открытыми именными накопительными счетами. А общая сумма произведённых выплат дополнительных денежных средств за 2016 год составила около143 млн рублей.

– Говорят, получение жилья для военного человека – сложное дело…

– Обеспечение жильём военнослужащих – это процесс, выстроенный на букве закона и регламентированный соответствующими нормативно-правовыми документами. И на сотрудников органов жилищного обеспечения возложена особая ответственность за правомерные и безошибочные решения (особенно по предоставлению жилищной субсидии), принимаемые в кратчайшие сроки. Каждый солдат, офицер должен быть уверен, что государство в полном объёме выполнит перед ним свои обязательства в сфере жилищного обеспечения. Ведь наличие жилья – синоним уверенности в завтрашнем дне. Есть крыша над головой – значит, можно меньше думать о быте, а больше о службе.

Каждый солдат, офицер должен быть уверен, что государство в полном объёме выполнит перед ним свои обязательства в сфере жилищного обеспечения

ФОТО ИЗ АРХИВА РЕДАКЦИИ

Беседовал
Михаил МАЛЫГИН

ВОЕННЫЙ ВЕСТНИК Юга России

ВОЕННЫЙ РЕПОРТЁР

Новенький «Тайфун» и проверенный «Горыныч»

применялись на полигоне при захвате укрепрайона условного противника

Инженерно-штурмовые подразделения отрабатывают тактику действий на базе 333-го Центра боевой подготовки Западного военного округа в Мулино (Нижегородская область). Здесь в процессе полевого выхода совершенствует выучку личный состав инженерного батальона штурма и разграждения 1-й гвардейской инженерно-сапёрной бригады, дислоцирующейся в Муроме.

Одним из основных элементов занятий в рамках полевого выхода стали действия по штурму и захвату долговременной огневой точки условного противника. «Инженерно-штурмовой взвод под командованием гвардии старшего лейтенанта Ивана Бухарова получил задачу выдвинуться к посёлку и обеспечить в дальнейшем захват здания другим взводом», – рассказал командир инженерно-штурмовой роты гвардии старший лейтенант Сергей Миронов.

Одно отделение на БТР-82АМ, по его словам, было оставлено в резерве, на случай если наступление замедлится. Другое отделение под огневым прикрытием третьего продвигалось вперёд, преодолевая оборонительные заслоны противника и проделывая проходы в минном поле и инженерных заграждениях. Непосредственно штурм здания в городских условиях, как рассказал командир инженерно-штурмовой роты гвардии старший лейтенант Дмитрий Фещук, осуществлял взвод под командованием гвардии лейтенанта Юрия Овсянникова.

– Военнослужащие боевыми четвёрками скрытно передвигались до определённого рубежа, после чего под огневым прикрытием пулемётных расчётов на технике (два «Тайфуна-К» и БТР-82АМ) подошли к зданию вплотную и выбили дверь, – пояснил гвардии старший лейтенант Фещук.

Первое отделение, по его словам, проникло в здание и уничтожило условных террористов на первом этаже. Затем началась «зачистка» второго.

Когда же постройка полностью перешла под наш контроль, к ней подоспел один из «Тайфунов», чтобы военнослужащие в захваченном здании пополнили боекомплект, а также для эвакуации раненых. После этого бойцы инженерно-штурмовых подразделений перешли к «зачистке» следующих зданий. По мнению гвардии старшего лейтенанта Фещука, занятие прошло весьма динамично и на высоком методическом уровне.

Отработка описанного эпизода велась на специально построенном на полигоне 333-го Центра боевой подготовки ЗВО учебном городке, где в учебных целях возведены двухэтажные кирпичные «жилые» дома и другие небольшие постройки. Кроме того, военнослужащие инженерного батальона штурма и разграждения, которым командует гвардии майор Владислав Гущерёв, тут же тренируются в прокладке дорог и колонных путей на пересечённой местности.

С инженерами проводятся занятия и по взрывному делу с применением боевых взрывчатых веществ. Отрабатывается и проделывание проходов в минных полях взрывным способом с применением установки разминирования УР-77 «Змей Горыныч».

– Военнослужащие батальона штурма и разграждения оснащены и укомплектованы новейшими образцами техники и экипировки, – отметил командир батальона. В частности, по его словам, сапёры инженерно-штурмового взвода применяют новые штурмовые костюмы ОВР-3Ш, телевизионные системы, а также прицелы ночного видения и коллиматорные прицелы.

Военнослужащие батальона штурма и разграждения учатся брать от техники всё, что в ней заложено

Контролировавший организацию полевого выхода главный эксперт отдела боевой подготовки Управления начальника инженерных войск Вооружённых Сил РФ полковник Вадим Малышкин сообщил корреспонденту «Красной звезды», что на тактико-специальные занятия, которые продлятся до 31 марта, привлечены более 230 военнослужащих. Задействовано до 10 единиц специальной техники, в том числе новейшие универсальные бронированные автомобили повышенной защищённости «Тайфун-К» (на базе КамАЗ) и бронетранспортёры БТР-82АМ.

Виктор ХУДОЛЕЕВ
Мулино – Москва
Фото Константина ЛАЗАРЕВА

Сколько верёвочке ни виться...

В борьбе с коррупцией перемирия не будет

На состоявшемся в конце прошлого года в Главной военной прокуратуре координационном совещании руководителей правоохранительных органов в Вооружённых Силах РФ, других войсках, воинских формированиях и органах нацелили на дальнейшую работу по предупреждению коррупционных посягательств и минимизации их последствий. Ключевую роль здесь играет деятельность военных прокуроров при поддержании государственного обвинения по уголовным делам о коррупционных преступлениях. Это сектор ответственности начальника управления Главной военной прокуратуры генерал-майора юстиции Игоря ШАБОЛТАНОВА.

– Игорь Александрович, недавно я отдыхал в одном из военных санаториев. И был приятно удивлён тем, как поставлена там борьба с мелким взяточничеством. Всюду наглядная агитация на эту тему. Даже в итоговой анкете у отдыхающих интересуются, не было ли чего-то похожего... Что это – привычная для нас кампанейщина или новые реалии?

– Вне всякого сомнения, это реалии. Все видят, что в последние годы руководство страны принимает беспрецедентные меры по борьбе с коррупционными проявлениями. Невзирая на чины, звания и прежние заслуги, осуществляется уголовное преследование ряда преступивших закон высокопоставленных чиновников, в числе которых есть и федеральный министр, и губернаторы. Вот и в военкоматах, госпиталях, санаториях, других армейских учреждениях, где коррупциогенный фактор объективно присутствует, борьба с мздоимством приняла системный характер, в том числе с нашей помощью и участием.

Совсем недавно, например, Московский окружной военный суд в соответствии с позицией военных прокуроров признал виновными в получении взяток, превышении должностных полномочий и осудил к лишению свободы на срок от 3 лет 6 месяцев до 9 лет с многомиллионными штрафами заместителя начальника одного из военных госпиталей Минобороны России полковника медицинской службы и двух заведующих отделениями госпиталя. Согласно приговору, виновные принимали от пациентов взятки в виде денег за госпитализацию и оказание медицинской помощи, а заместитель начальника, кроме того, занимался поборами с подчинённых. Незаконно полученные денежные средства на общую сумму более 1,5 млн рублей они тратили по своему усмотрению.

Учитывая тяжесть совершённых преступлений, военные медики помимо основного наказания ещё и лишены права занимать определённые должности на срок от 2 до 6 лет, а заместитель начальника госпиталя лишён и воинского звания полковник медицинской службы.

К сожалению, количество преступлений, связанных с различными коррупционными посягательствами, не снижается. Поскольку такие преступные деяния наносят очень серьёзный вред всему обществу, препятствуют здоровому и поступательному экономическому развитию государства, вопросы их пресечения и привлечения виновных к установленной законом ответственности, а также предупреждения таких правонарушений отнесены к числу приоритетных направлений деятельности органов военной прокуратуры.

– Насколько я понимаю, здесь важно не просто поймать кого-то за руку, но и убедительно доказать в суде преступный характер таких намерений...

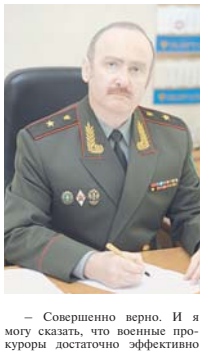

– Совершенно верно. И я могу сказать, что военные прокуроры достаточно эффективно реализуют свои процессуальные полномочия в судебных стадиях уголовного судопроизводства. В 2016 году ими в судах поддержано государственное обвинение более чем по 500 уголовным делам коррупционной направленности, по которым осуждено около 550 лиц.

Как и в прошлые годы, самым распространённым преступлением остаётся мошенничество. Свыше трети лиц, преступивших закон, осуждено именно за это. Кроме того, практически каждый пятый коррупционер привлечён к уголовной ответственности за присвоение или растрату средств. Не изжиты факты такого позорного явления, как взяточничество. За совершение таких преступлений в 2016 году подвергнуто уголовному наказанию 16 процентов осуждённых.

– Статистика красноречивая. А где обычно промышляют нечистые на руку люди?

– Чаще всего они направляют свой взор на сферы распределения и использования средств федерального бюджета, выделяемых для обеспечения государственных нужд. По-прежнему среди коррупционеров распространены и случаи хищения государственного имущества с применением различных мошеннических схем, а также получения от подчинённых взяток за так называемое попустительство по службе.

Например, в минувшем году Екатеринбургским гарнизонным военным судом к длительному сроку лишения свободы с лишением права занимать определённые должности осуждён бывший командир одной из воинских частей в звании подполковника. Будучи представителем государственного заказчика по государственному контракту, он подписывал фиктивные документы о приёмке выполненных работ по санитарному содержанию внутренних помещений воинской части в завышенных объёмах. Это привело к незаконному расходованию денежных средств на сумму свыше 13 млн рублей.

По другому уголовному делу приговором Волгоградского гарнизонного военного суда осуждены бывшие военнослужащие финансовой службы одной из воинских частей в звании майора и старший прапорщик запаса, которые похитили около 5 млн рублей путём составления подложных финансовых документов. Им назначены наказания в виде лишения свободы в исправительной колонии общего режима на срок от 5 лет до 5 лет 6 месяцев, с лишением на 3 года права занимать определённые должности, а также воинских званий и государственных наград.

Проведёт 5 лет в исправительной колонии строгого режима и уплатит штраф в размере более 2 млн рублей и подполковник, занимавший должность начальника продовольственной службы одного из соединений, который приговором Самарского гарнизонного военного суда лишён ещё и права занимать определённые должности или расторг

Из рук фронтовика

В Сибирском политехническом колледже состоялась патриотическая акция

В Сибирском политехническом колледже, являющемся филиалом Федерального государственного автономного образовательного учреждения высшего профессионального образования «Национальный исследовательский ядерный университет «МИФИ», состоялась патриотическая акция с вручением учащимся призывного возраста памятки призывнику. Юноши получили её из рук ветерана Великой Отечественной войны в прошлом старшего сержанта Василия Николаевича Сапунова.

ФОТО АВТОРА

– Сегодня нашему уважаемому фронтовику исполнился 91 год, и наша ветеранская организация решила чествовать его в кругу допризывной молодёжи. Мы попросили Василия Николаевича посетить в свой день рождения местный политехнический колледж и рассказать учащимся о своей жизни, о войне, о боевых эпизодах, а потом вручить каждому из парней памятку призывнику, – пояснил один из организаторов интересной встречи председатель Новосибирского местного отделения Общероссийской общественной организации ветеранов Вооружённых Сил РФ майор запаса Вячеслав Ткаченко.

Сибирский политехнический колледж – один из деятельных центров военно-патриотического воспитания допризывной молодёжи в Новосибирске. Ежегодно многие его выпускники призываются в ряды Вооружённых Сил. Получив в своё время хороший патриотический заряд в колледже, они служат в войсках на совесть, а некоторые поступают и на контрактную службу.

Василия Сапунова призвали в РККА в августе 1944 года через Колпашевский РВК Томской области. До последних дней войны он воевал на 3-м Украинском фронте в 114-й гвардейской стрелковой дивизии 9-й гвардейской армии. Был автоматчиком, разведчиком-десантником. Освобождал Венгрию, Австрию, Чехословакию. Награждён орденом Славы III степени и медалью «За отвагу». В наградном листе фронтовика на представление его к ордену Славы III степени читаем: «В боях за г. Корнойбург 14.04.45 гвардии красноармеец Сапунов в числе первых форсировал Дунай, обеспечил переправу роте, взводу... Смело и умело отражал контратаки противника, уничтожив при этом 6 немцев, одного взял в плен». На счету старшего сержанта Сапунова ещё и 50 парашютных прыжков.

Сибирский политехнический колледж — один из деятельных центров военно-патриотического воспитания допризывной молодёжи

– Шесть моих родственников участвовали в войне и все погибли – под Москвой, Сталинградом, в Финляндии, выжил я один, – с болью вспоминал ветеран.

После войны, демобилизовавшись, Василий Николаевич трудился на одном из новосибирских заводов. Сначала рабочим, затем мастером. Был секретарём парткома, главным техническим инспектором ЦК профсоюза.

У ветерана двое детей и четверо внуков. Он 65 лет в браке со своей супругой, и, обращаясь к молодёжи, Василий Николаевич призвал юношей и девушек в будущем дорожить семьёй, правильно воспитывать своих наследников.

– Я очень горжусь своим отцом, – призналась мне студентка Новосибирского медицинского университета 20-летняя внучка фронтовика Яна.

– Мы приняли памятку призывнику из рук ветерана Великой Отечественной войны, заслуженного человека, и это нас ко многому обязывает, – так единодушны были в своём мнении учащиеся колледжа Никита Шаталин, Данил Герасимов и Андрей Токарев.

Тарас РУДЫК ★

На острие прогресса

Вышел в свет мартовский номер «Военной мысли»

Титульный лист обложки журнала посвящён юбилею одного из ведущих научно-исследовательских институтов Министерства обороны РФ – 70-летию 3-го Центрального научно-исследовательского института. Этой авторитетной организации, специализирующейся в области разработки вооружения, военной и специальной техники Сухопутных, Воздушно-десантных и Железнодорожных войск, посвящён целый раздел издания под заголовком «Слово юбилярам». Со страниц журнала с поздравлениями к коллективу и ветеранам института обратился начальник Генерального штаба Вооружённых Сил РФ – первый заместитель министра обороны РФ генерал армии Валерий Герасимов.

Статья доктора военных наук А.Е. Гвоздева и кандидата технических наук О.С. Морозова «3-й Центральный научно-исследовательский институт Министерства обороны Российской Федерации: 70 лет на службе Отечеству» – это краткий исторический очерк, посвящённый становлению и развитию института, изменениям его организационно-штатной структуры, обусловленным расширением круга научных задач.

О широком и разноплановом спектре направлений, по которым работает 3-й ЦНИИ Минобороны РФ, идёт речь в статьях и других авторов. Так, доктор технических наук Г.И. Головачёв в соавторстве с коллегами в статье «Пути реализации приоритетных направлений развития свойств бронетанкового вооружения с использованием военных технологий» обосновывает своё видение развития свойств бронетанкового вооружения в связи с инновациями в сфере военных технологий. Результаты своих исследований авторы представили в виде перечня базовых и критических военных технологий.

Несомненно, большой интерес вызовет материал кандидата технических наук В.С. Устименко «Способ приведения условий испытаний военной автомобильной техники к её реальному использованию в войсках». Эта научная задача также решается 3-м ЦНИИ. По результатам проведённых испытаний автор предлагает оригинальный метод определения топливных характеристик и контрольного расхода топлива на грунтовых дорогах.

Структуру мартовского выпуска журнала составляют и такие разделы, как «Военное искусство», «Военная теория и практика», «Обучение и воспитание», «Дискуссионная трибуна». Начальник Главного управления Железнодорожных войск генерал-лейтенант О.И. Косенков и его соавторы изложили результаты своего исследования в статье под заголовком «Аналитическая модель движения специального поезда при выполнении задач сопровождения воинского эшелона». Одна из составляющих всестороннего обеспечения объединений, соединений и частей, непосредственно участвующих в боевых действиях, как отмечают они, – транспортные перевозки. Как организовать беспрепятственное прохождение воинских эшелонов в условиях противодействия противника, читатели узнают, ознакомившись со статьёй.

Марина ЕЛИСЕЕВА ★

Готовились не к той войне...

В Российской империи значительные средства тратились на модернизацию вооружённых сил, но предвидеть характер предстоящего конфликта не удалось

Свержение Николая II в феврале 1917 года было бы немыслимо без поддержки высшего руководства вооружённых сил. Почему же армия, считавшаяся в Российской империи незыблемой опорой трона, выступила против самодержавия? Этой теме был посвящён очередной круглый стол в редакции газеты «Красная звезда». Вёл заседание писатель и историк Александр БОНДАРЕНКО, руководитель отдела истории «Красной звезды».

Залесский: Когда смотришь на документы типа переписки нашего и французского генштабов перед войной, то создаётся впечатление, что немецкие планы ни для кого не были секретом. Французы пишут: «Немцы нанесут первый удар по нам, и поэтому ваша главная задача будет оттянуть...» Создаётся впечатление, что Мольтковские разработки у них здесь лежат! Впрочем, в любой стране генштаб обязан работать по поводу того, «что будем делать, если придётся воевать, если возникнет военная угроза». Соответственно, и русский Генеральный штаб работал в этом направлении.

Оськин: Целенаправленная подготовка к войне с Германией и Австро-Венгрией, разумеется, шла – это была логика блокового противостояния. Военное командование готовилось к войне именно против Германии и Австро-Венгрии, поэтому, например, на учениях 1912 года реально назначались командующие армиями, кто какую именно армию возглавит во время войны. Хотя планы эти немножко поменялись в 1914 году, на все высшие посты – комфронта и командармов – назначались те люди, которые перед войной служили в пограничных военных округах. То есть генералы Киевского военного округа направлялись на Юго-Западный фронт, Двинского и Варшавского военных округов – на Северо-Западный фронт. Между тем генералы, которые длительное время служили в тыловых округах – те же Эверт и Лечицкий, – пошли на армии второго эшелона, 9-ю и 10-ю.

Залесский: Прекрасный пример: Алексей Ермолаевич Эверт командовал Иркутским военным округом. Но, командующий округом, генерал от инфантерии, он по планам развёртывания войск должен был возглавить второочередной корпус, Сибирский, который формировался в его округе. Ему предстояло возглавить этот корпус и с ним идти на Западный фронт. Армию Эверту никто давать не собирался, дали только тогда, когда она освободилась...

Оськин: Иными словами, целенаправленная подготовка к войне заключалась во всём. Война ожидалась с Германией и Австро-Венгрией. Мелкие союзники могли предполагаться: та же Румыния колебалась – «будет – не будет» – до последнего, но они большого значения не имели.

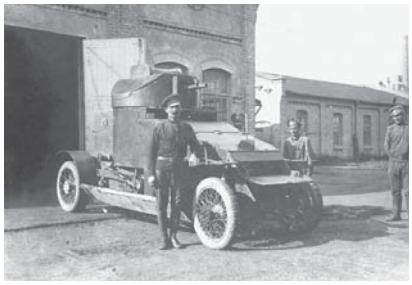

Один из первых броневиков Русской армии

Бондаренко: *А что думалось насчёт Османской империи?*

Куличкин: Конечно, участие в войне Турции прогнозировалось, причём план этот имел четыре варианта. Первый вариант – это если будет столкновение между Россией и Турцией, не имеющее отношения к Мировой войне, но всё-таки... В этом случае к трём корпусам Кавказского военного округа добавлялись ещё три корпуса из Центральной России. План носил наступательный характер: мы должны были наступать вплоть до занятия Эрзерума, что и произошло впоследствии.

Второй вариант плана предусматривал ситуацию, если Турция вступает в войну на стороне Германии и Австро-Венгрии. В этом случае один корпус уходил из Кавказского военного округа на Западный фронт, а остальные должны были организовывать боевые действия с Турцией. План носил оборонительный характер, по сути, мы должны были держать линию, чтобы не пустить турок в Закавказье, на наши коммуникации.

Третий вариант плана предусматривал то, что в общем-то и произошло, когда сначала в войну на Западном театре военных действий вступили Германия и Австро-Венгрия, а потом уже Турция. В этом случае, когда Турция ещё не вступила в войну, два корпуса уходили с Кавказского фронта на Запад, а к оставшемуся корпусу формировались ещё два дополнительных. Ну и, наконец, четвёртый вариант, совершенно фантастический, когда вообще не предусматривалось вступление Турции в войну. В это никто не верил, но и этот вариант предусматривался...

Залесский: Кстати, ещё до объявления войны Россия заявила, что она не имеет каких-то претензий и целей в Европе и что она, в частности, не будет в единоличном порядке добиваться Босфора и Дарданелл, то есть начинать ради этого какие-то боевые действия. Но тем не менее, когда военная ситуация складывалась, то Босфор и Дарданеллы, то есть превращение Чёрного моря во внутреннее, стали одной из дипломатических и политических целей.

Оськин: Разумеется, ведь Турция считалась вероятным противником!

Залесский: Вечным, по представлениям того времени, противником!

Оськин: Но окончательное решение о вступлении Турции в войну зависело от борьбы между англичанами и немцами за влияние в Турции. Кто бы из них взял верх, ту сторону Турция бы и приняла. Мы должны были этот вопрос учитывать, потому усиливали и Кавказский фронт, и Черноморский флот...

Ещё до объявления войны Россия заявила, что она не имеет каких-то претензий и целей в Европе

Залесский: Николай II очень хорошо сказал, что по результатам войны мы должны освободить от турок всю территорию Армении, но будет ли эта территория присоединена к Российской империи или на её месте будет создано армянское государство, зависимое от Российской империи, – это будет решение самих армян. Во время войны вся так называемая Турецкая Армения была, по факту, освобождена. Она должна была либо войти в состав Российской империи, либо оказаться буферным государством между Россией и Турцией. Современная Армения – это треть от тех земель.

Группа немецких офицеров с визитом в Москве. Театральная площадь, начало XX в.

Куличкин: Вооружённые силы России развёртывались перед войной на основе разработанного Генеральным штабом мобилизационного расписания № 19 от 1910 года, дополненного и исправленного в мае 1912-го. План стратегического развёртывания имел два варианта: «Г» и «А». В случае если бы Германия направила свои главные силы вместе с Австро-Венгрией против России, Русская армия должна была развёртываться по варианту «Г», согласно которому главные силы русских сосредоточивались против Германии. Если бы Германия направила свои главные силы против Франции, то по варианту «А» главный удар наносился по Австро-Венгрии с конечной целью овладения Будапештом и Веной. Одновременно русская армия ещё до окончания мобилизации должна была начать наступление против немецких войск, оставленных в Восточной Пруссии. Это наступление планировалось по настоянию французского Генерального штаба. В принципе задумка если не блестящая, то уж во всяком случае хорошая.

Залесский: Кстати, и план «А», и план «Г» подразумевали военные действия на Западном фронте без учёта Англии...

Оськин: Поэтому, кстати, кайзер был очень расстроен: немцы до последнего думали, что англичане в войну не вступят. Они рассчитывали, что получится двое на двое: Германия и Австро-Венгрия – Франция и Россия...

Бондаренко: *Ладно, наши разговоры о том ещё впереди. А вот если подытожить сказанное сегодня, то получается, что и серьёзные военные реформы в России шли, и к войне страна и армия целенаправленно готовились, да только система пробуксовывала, а потому всё получалось не совсем так, как было бы нужно... Увы!*

Окончание. Начало в № 24, 26, 27

СПОРТ

Памяти армейского тренера

В ЦСКА разыгран V Кубок памяти заслуженного мастера спорта Михаила Мухаметшина по дзюдо

Победителем юбилейного турнира стали хозяева татами – дзюдоисты ЦСКА, которые в финале кубка оказались сильнее сверстников из МГФСО. Отметим, что конкуренция в основной команде ЦСКА настолько высокая, что было решено выставить на соревнования и команду ЦСКА-2, укреплённую молодыми спортсменами из Самары.

ФОТО БОРИСА БУХМИРОВА, ПРЕСС-ЦЕНТР ЦСКА

Михаил Николаевич Мухаметшин, или Мялик Хайруллович, как его звали официально, – неоднократный чемпион мира, Европы по самбо, заслуженный мастер спорта РФ. Долгие годы он был ведущим тренером спортивной школы ЦСКА. За время тренерской деятельности воспитал не одну плеяду мастеров спорта, впасавших свои имена в историю. Среди его учеников победитель Кубка мира Сергей Козель и призёр чемпионатов Европы Ислам Мациев.

В прошедшем турнире участвовали свыше 100 юных дзюдоистов (2003–2005 годов рождения) – воспитанников спортивных школ Москвы, Рязани, Твери, а также Подмосковья (Лобня, Зеленоград и Дзержинск), о которых, хочется верить, будут говорить в будущем. Ведь многие участники предыдущих четырёх турниров уже пополнили ряды сборной России среди юношей. Например, Саид Гаджиев, который в феврале в Италии стал победителем Кубка Европы по дзюдо.

Как уже говорилось выше, в финале турнира встретились ЦСКА-1 (тренеры – Илья Паршиков, Александр Хаустов, Пётр Щербинин и Надир Сямиулин) и МГФСО (Московское городское физкультурно-спортивное объединение). На пути к финалу команда ЦСКА-1 поочерёдно победила команды СШОР № 25 (Москва) – 9:0, «Борец» (Москва) – 6:3, Зеленограда – 8:1. А команда МГФСО одолела сборную Рязани – 7:2 и ЦСКА-2 – 7:2. В финале хозяева турнира команда ЦСКА-1 в упорной борьбе сломила сопротивление команды МГФСО – 5:4.

Победителям соревнований вручили главный приз турнира – «Большой кубок ЦСКА», а также телефоны iPhone 7 с особой гравировкой.

Михаил Мухаметшин подготовил свыше 40 мастеров спорта и воспитал сотни прекрасных, сильных телом и духом людей

Наградами были отмечены и команды, занявшие третьи места, – Зеленоград и ЦСКА-2.

Оргкомитет вручил и индивидуальные награды. Приз «За волю к победе» присуждён команде МГФСО. Призом «За лучшую технику» отмечена команда из Зеленограда (Московская область). Лучшим судьёй признан Роман Дьяченко. Оргкомитет турнира наградил специальным призом «За многолетнее сотрудничество и помощь в проведении турнира» газету «Красная звезда».

– Есть люди, которые хотят что-то сделать, но не добиваются ничего. Михаил Николаевич был не таким. Он был мужчиной, каждое слово которого подкреплялось делом. Надеюсь, что и все вы будете руководствоваться тем же принципом, – сказала вдова Мухаметшина Валентина Анатольевна. — Уверена, что Михаил Николаевич радовался бы тому, что столько ребятишек вовлечены в спортивную борьбу и что сегодня его близкие, ученики и соратники собрались в этом родном для него зале.

– Мой учитель не уставал повторять: «Делай своё дело хорошо, а плохо само собой получится», – отметил ученик Михаила Мухаметшина тренер-преподаватель СШОР ЦСКА по борьбе дзюдо Александр Хаустов. – Придерживаясь этого жизненного принципа, он подготовил 40 мастеров спорта и воспитал сотни прекрасных, сильных телом и духом людей. Он и меня вывел в люди. Я занимался у него с десяти лет и мог в любое время обратиться к тренеру за советом. Благодаря его участию и стал тренером.

Роман БИРЮЛИН ★

Леонид ХАЙРЕМДИНОВ,
обозреватель газеты «Красная звезда»

Опасная привычка

Сможет ли мужская сборная России по биатлону избежать ошибок последних лет в новом олимпийском сезоне?

В прошлые выходные подошёл к концу розыгрыш Кубка мира по биатлону. В норвежском Осло, как и ожидалось, на ведущих ролях в нашей команде были мужчины. Ещё более ожидаемым было превосходство Антона Шипулина над партнёрами по коллективу. Он фактически в одиночку борется с французом Мартеном Фуркадом на протяжении уже трёх сезонов. Россиянин завоевал «бронзу» в спринте, а затем в блестящем стиле выиграл гонку преследования, во второй раз за сезон поднявшись на верхнюю ступень пьедестала почёта. Несмотря на более чем достойный финиш Кубка мира, четырёхмесячный турнир оставляет чувство разочарования: наши соотечественники могли достичь большего, чем у них получилось в реальности.

Четыре первых места (три в личных гонках Антона Шипулина и его тёзки Бабикова, и самый важный успех – в эстафете на чемпионате мира в Хохфильцене) – таков итог сезона для наших мужчин. К этому можно ещё добавить по шесть серебряных и бронзовых наград. В цифрах достижения вроде бы впечатляют, всё сложилось явно лучше, чем было год назад (всего 3 победы), но хуже, чем в сезоне-2014/15 (5 побед).

Да и вообще, если не брать уже далёкий олимпийский сезон-2009/10, когда наших соотечественников буквально прорвало (8 побед), то стандартный золотой «улов» по итогам Кубков мира в текущем десятилетии колеблется от трёх до четырёх попаданий на вершину призового подиума. Согласитесь, что на фоне 16 первых мест французов, добытых в нынешнем сезоне (из них на одного Фуркада приходится 14), результат весьма скромный. К таким весьма удручающим медальным показателям мы, к сожалению, уже привыкли. Опасность заключается в том, что подобная привычка, сформированная частыми неудачами и откровенными провалами, выхолащивает спортсменов и заметно опускает планку наших ожиданий. Если сборная продолжит в том же духе, то в один прекрасный день мы будем вынуждены аплодировать биатлонистам, замкнувшим второй десяток.

Тревожные сигналы, исходящие от коллектива на протяжении 6–7 лет, не могут не настораживать. К тренерским перестановкам российские поклонники биатлона уже привыкли. Должного эффекта это тем не менее не даёт. Раз за разом лучшим в составе оказывается Антон Шипулин, тренирующийся по программе самоподготовки со своими наставниками отдельно от основной команды. Завершившийся сезон вряд ли можно занести ему в актив, но нельзя не отметить, что уже который год лишь Шипулин способен стабильно проводить сезон – от шведского Эстерсунда до нашего Ханты-Мансийска или Осло.

Его партнёров постоянно лихорадит, что говорит о тренерских просчётах. Насколько хорошо выглядели Бабиков и Максим Цветков в декабре, настолько плохо всё для них обстояло под занавес, когда в разобранном функциональном состоянии тому же Цветкову предстояло выступать в Сочи на III Всемирных военных играх, затем лететь в Южную Корею на предолимпийскую неделю и возвращаться в Европу на два последних этапа. Крайне мутная система ротации привела к тому, что после Нового года реноме отечественного биатлона подтверждал один Шипулин.

Напрочь отсутствует подмога команды к важнейшему турниру сезона. В Хохфильцене наши выиграли «золото», но претендовали явно на большее. Получится ли в олимпийском сезоне реализовать весь потенциал, превратив его в россыпь медалей из самого драгоценного металла? Объективно говоря, предпосылок к этому немного. Хочется, чтобы Шипулина оставили в покое и не расстраивали идеями вернуть в лоно основной сборной. Пусть он тренируется как знает и умеет. Ведь вся надежда на него.

Чем занимаются другие тренировочные группы, загадка, на которую чертовски непросто найти правильный ответ. Возможно, у Андрея Крючкова и Андрея Гербулова (наставников Антона) стоит стажироваться тем, кому доверено готовить других биатлонистов. Почему у них получается, а у других – нет? Увы, этот вопрос так и останется без ответа.

КАПТЁРКА

«Вечный шах»

ФОТО БОРИСА ДОЛМАТОВСКОГО

Гроссмейстер Владимир ФЕДОСЕЕВ

«Призёр фестиваля Moscow Open 2017 гроссмейстер Денис Хисматуллин, скорее всего, сыграл 1. hg! с неотразимой атакой на чёрного короля. **Г. Попов**».

Как сыграл Денис? Этот вопрос читателям «Каптёрка» задала 17 февраля. В тот день на диаграмме задания № 596 была позиция из партии Денис Хисматуллин – Валерий Свиридов, сыгранной в РГСУ на фестивале Moscow Open 2017. Ради атаки на чёрного короля Денис пожертвовал качество (ладью за коня): 22. hg K:d5 23. Ф:d5 hg 24. Фg5 Крg7 25. Фh6+ Крf7 26. e5+ Крe7 27. Сb5 1 – 0. Денису было приятно узнать, что его атаку анализируют читатели «Красной звезды», и гроссмейстер посоветовал ознакомить читателей также с редкой удачей в партии, сыгранной в гостинице «Космос» на фестивале «Аэрофлот Опен 2017». Найти изумительный ход Дениса мы предложили в апреле. К времени сдачи этой «Каптёрки» в печать в своих письмах в редакцию жертву качества на поле d5 предложили **Г. Попов** (Якутск, Республика Саха), младший сержант запаса **В. Жевлаков** (Курган), старший лейтенант в отставке **Ю. Лалак** (Москва), **В. Сажин** (Шатура, Московская область), **В. Кузнецов** (Дружино, Омская область), рядовой в отставке **Г. Беланов** (Верхнеднепровский, Смоленская область). Поступило много писем с предложениями других ходов за гроссмейстера Д. Хисматуллина, но жертва качества – самое энергичное решение в той позиции.

«Каптёрка» только начала представлять творческие находки в партиях, сыгранных в гостинице «Космос» в 2017 году. Значит, вновь приглашаем «на зарядку»!

Для юбилейного задания № 600 (!) предлагаем позицию из партии Владимир Федосеев (год рождения 1995, Эло – 2658) – Максим Матлаков (1991, 2702). Ход белых. Какой план реализации пространственного перевеса избрал юный гроссмейстер из Санкт-Петербурга? Искать ход победителя фестиваля «Аэрофлот Опен 2017», как и решать все еженедельные задания, можно 4 недели. Допускаются задержки с ответами из отдалённых гарнизонов и баз. Свои решения присылайте по адресу: 123007 Москва, Хорошёвское шоссе, 38, редакция газеты «Красная звезда».

Задание № 600 (еженедельное). Владимир Федосеев – Максим Матлаков

Ход белых

Информация. *Клуб «По коням!» № 212 с заданиями № 17 – 20 (этюды) конкурса-чемпионата Вооружённых Сил РФ вышел 15 февраля; выход клуба «По коням!» № 213 запланирован на 29 марта.*

Мастер ФИДЕ Станислав ЖЕЛЕЗНЫЙ ★

ТЕЛЕПРОГРАММА

ЗВЕЗДА ТЕЛЕКАНАЛ

24.03.2017

6:00 – «Специальный репортаж» (12+)
6:35 – «Теория заговора» (12+)
7:05, 9:15 – «Буду помнить». Худ. фильм (16+)
9:00, 13:00, 18:00, 23:00 – НОВОСТИ ДНЯ
9:35, 10:05, 13:15 – «Марш-бросок-2». Телесериал. 1-я и 2-я серии (16+)
10:00, 14:00 – ВОЕННЫЕ НОВОСТИ
13:40, 14:05 – «Марш-бросок. Охота на «Охотника». Худ. фильм (16+)
18:40 – «Добровольцы». Худ. фильм

20:35 – «Разные судьбы». Худ. фильм (12+)
22:45, 23:15 – «Неоконченная повесть». Худ. фильм (6+)
0:55 – «Чёрный квадрат». Худ. фильм (12+)
3:15 – «Небесные ласточки». Худ. фильм

25.03.2017

6:00 – МУЛЬТФИЛЬМЫ
6:50 – «Разные судьбы». Худ. фильм (12+)
9:00, 13:00, 18:00, 22:00 – НОВОСТИ ДНЯ
9:15 – «Легенды музыки» (6+)
9:40 – «Последний день». Олег Даль (12+)
10:30 – «НЕ ФАКТ!» (6+)
11:00 – «Загадки века с Сергеем Медведевым». Док. сериал (12+)
11:50 – «Улика из прошлого» (16+)
12:35 – «Теория заговора» (12+)
13:15 – «Секретная папка». Док. сериал (12+)
14:00 – «Не бойся, я с тобой». Худ. фильм (12+)
17:20, 18:25 – «Возвращение резидента». Худ.фильм (6+)
18:10 – «ЗАДЕЛО!» с Николаем Петровым.
20:25, 22:20 – «Конец операции «Резидент». Худ. фильм (6+)
23:35 – «Марш-бросок-2». Телесериал. 1-я и 2-я серии (16+)
3:25 – «Республика ШКИД». Худ. фильм (6+)

26.03.2017

5:25 – «Чаклун и Румба». Худ. фильм (16+)
7:00 – «Добровольцы». Худ. фильм
9:00 – НОВОСТИ НЕДЕЛИ с Юрием Подкопаевым
9:25 – «Служу России»
9:55 – «Военная приёмка» (6+)
10:45 – «Политический детектив» (12+)
11:05 – «Легендарные самолёты. «Илья Муромец». Крылатый богатырь». Док. фильм (6+)
12:00, 13:15 – «Цель вижу». Худ. фильм (12+)
13:00 – НОВОСТИ ДНЯ
14:10 – «Прорыв». Худ. фильм (12+)
16:00 – «Жаркий ноябрь». Худ. фильм (16+)
18:00 – НОВОСТИ. ГЛАВНОЕ
18:45 – «Легенды советского сыска». Док. сериал (16+)
22:00 – «Прогнозы» (12+)
22:45 – «Фетисов» (12+)
23:35 – «Танец горностая». Худ. фильм (16+)
2:05 – «Груз «300». Худ. фильм (16+)
3:45 – «Взбесившийся автобус». Худ. фильм

С.А. БОБЫЛЕВ

Главное командование Воздушно-космических сил России с глубоким прискорбием извещает, что 22 марта 2017 года на 96-м году жизни скончался генерал-полковник в отставке **БОБЫЛЕВ Сергей Андреевич**.

Свою жизнь С.А. Бобылев посвятил верному служению Отечеству, пройдя путь от комсорга батальона до начальника политуправления Войск ПВО страны. В ряды Вооружённых Сил вступил в июле 1941 года по партийной мобилизации и был направлен на политработу в войска. Воевал на Северо-Западном, Воронежском, Степном, 2-м Украинском фронтах.

После войны продолжил службу в войсках на различных политических должностях, в том числе был членом военного совета – начальником политуправления Ленинградского военного округа, членом военного совета – начальником политуправления Войск ПВО страны. С 1978 года – в запасе.

Огромная работоспособность, заботливое отношение к людям, принципиальность в решении государственных задач снискали С.А. Бобылеву признательность и уважение в Вооружённых Силах СССР.

Светлая память о Сергее Андреевиче Бобылеве, верном сыне России, навсегда останется в наших сердцах. Выражаем глубокое соболезнование родным и близким покойного.

© Федеральное государственное бюджетное учреждение «Редакция газеты «Красная звезда»

УЧРЕДИТЕЛЬ: Министерство обороны Российской Федерации

Главный редактор Н.Н. ЕФИМОВ

Дежурная смена номера: В. МОРОЗ, Е. ПОДЗОРОВ, Л. КАМАЛОВА

Подписание к печати по графику в 16.45. Сдано в печать в 16.45.

АДРЕС РЕДАКЦИИ И АО «КРАСНАЯ ЗВЕЗДА»: 123007 Москва, Хорошёвское шоссе, 38

ТЕЛЕФОНЫ: редакция — 8-495-941-21-58; отдел писем — 8-495-941-25-20; реклама — 8-495-941-28-46.
Электронная почта: pismo@korrnet.ru; для внештатных корреспондентов: Voenkor@redstar.ru
Web-сервер: http://www.redstar.ru; красная-звезда.рф.
АО «Красная Звезда» — 8-499-762-63-02.
Web-сервер: http://www.redstarprint.ru E-mail: ks@redstar.ru
По вопросам распространения, подписки и доставки газеты «Красная звезда» обращаться в службу распространения печати. E-mail: orpp@redstar.ru. Телефоны: 8-495-941-28-17; 8-495-941-39-52.

Тираж 27 600

За содержание рекламы ответственность несёт рекламодатель

Отпечатано в АО «Красная Звезда»

Газета зарегистрирована в Министерстве печати и информации РФ. Рег. № 01326

Индекс 50058 Зак. 1071-2017
Индекс 25777
Индекс 19350 – для ветеранов

Рукописи редакцией не рецензируются и не возвращаются. Перепечатка материалов и их распространение, в том числе в электронной версии, допускаются только с разрешения редакции. Мнение редакции может не совпадать с мнением авторов.
Ссылка на «Красную звезду» обязательна.
Товарный знак «КРАСНАЯ ЗВЕЗДА» является исключительной собственностью ФГБУ «Редакция газеты «Красная звезда».
* – публикуется на правах рекламы.

12+

Телефоны постоянных корреспондентов «Красной звезды»: по ВКС – 8-495-941-24-10; **РВСН** – 8-495-941-24-10; **Космическим войскам** – 8-495-941-32-89; **ВДВ** – 8-495-941-24-10; **ВМФ** – 8-495-941-23-66; **ЗВО** (Санкт-Петербург) – 8-812-272-58-25; **ЮВО** (Ростов-на-Дону) – 8-8632-69-42-64; **ЦВО** (Екатеринбург) – 8-343-348-21-00; (Самара) – 8-846-332-09-70; **ТОФ** (Владивосток) – 8-4232-41-21-45; **КФл** (Астрахань) – 8-8512-49-34-14.
Пункты печати и распространения «Красной звезды»: Москва, Санкт-Петербург, Симферополь, Хабаровск.